南京日報

本報登記證 內政部警字第三八零九號 中宣部中字第二一六四號

電報掛號一二一二

社址 白下路八三號 ● 電話 二一五八三號

中華郵政掛號特准認為新聞紙類

第二百八十五號

今日二大張售洋二分

今日提要

要聞 沙市將陸沉 川匪即總退却
國際 義相拒絕召集三國會議
社會 京市各界防水會昨成立
教育 全運京網球預選今女子雙打比賽
副刊 南園 義務勞動 電影經

水低城牆僅數寸 沙市居民恐將遭浩刧

漢江水稍落張公堤潰陷四尺 楊思廉救水昏厥入醫院診治 經委會續發防汛費

（沙市十六日路透電）江水低於城牆僅數寸、倘水勢再漲、則沙市數萬人、將遭鉅刧、城外江岸、水深數尺、低處多數房屋、亦被淹沒、但外人產業、未受重大損害、四鄉災民、約四千人、遷居城中、尚有多人、亦擬城居、但現爲水所阻、沙市四周鄉村、荒涼滿目、房屋有全毀者、有半毀者、農作物、則全部喪失矣

（漢口十六日路透電）漢口水位、今晨爲五一點一五呎、稍見低落、居民因水勢略低、大爲寬慰、但防災人員、則謂目前尚未許樂觀、因漢口賴以安全之張公堤、能否久拒江水壓力、今尚未易斷言也、

（漢口十六日電）漢十六日晴、微風、氣候酷熱、江水稍退落、據江漢關水標報告、漢十六日水位五十一呎一吋五分、較十五日退一吋五分、重慶三二呎、宜昌二三呎四吋、沙市二一呎二吋、岳州四九呎五吋、長沙二四呎二吋、

（九江十六日電）九江縣屬各堤、吃水半月、水侵風打、危險萬分、經贛水利局員工全體出動、上堤搶堵、幸尚無潰決、

（北平十六日電）蘆溝橋電話永定河水標、十六日爲九呎五吋、水勢平穩、河務局長門振中、因伏汛已屆、轉電建設廳、籌撥防汛費三萬五千元、以維河務、

（漢口十五日路透電）今日路透訪員、視察張公堤、該堤昨日有一段陷落四呎、數百苦力、刻在軍隊監督之下、日夜工作救護、該堤各弱點、災民數千、沿岸搭帳暫住、景象甚爲慘悽、江水現已退落半吋、當局努力防災、始終不懈、人皆稱之、

（漢口十五日路透電）當局救護漢口之奮門、始終不懈、軍隊現征發夫役、從事防災工作、除此而外、此間各事皆安謐如常、不過堤外死屍、逐流而下、慘不忍覩耳、外人觀察者、以爲張公堤崩潰、如將甚加高至五十三呎、則漢口猶可保全、大約中政會已注意及此矣、此間水位、今晚六時二十分、仍無變化、惟重慶萬縣水勢略消、九江亦然、宜昌沙市岳州之水勢已漸落、

（本京消息）全國經濟委員會、爲使揚子江汛工作切實進行計、前（十五）日曾發江漢工程局防汛費二十萬元、茲悉是項防汛費、連前共發五十萬元、 又該會昨（十六）日復另發湖北省政府防汛補助費十萬元、連前已共發二十萬元、

（又訊）日前報載江漢工程局楊局長離漢消息一則、記者當即趨向全國經濟委員會叩詢眞相、據該會發言人談、並無其事、本會本日尚陸續接到漢口江漢工程局長楊思廉電報多起、報告防汛工作情形、惟其中曾電稱因防汛日久、數夜未眠、以致卒患昏厥症、現已暫入醫院診治、所有防水工程以及發款給料各項事務、仍昕夕照舊辦理等語、本會刻已去電切囑値此防汛緊要之時、務必力疾從公、又據另一消息、楊局長昨日復有電致經委會、略謂據報西大東大垸浸潰、並聞羅漢陳垸亦潰、惟尚未據有報告、已飭將各口設法搶堵、以免擴大云、

商震昨謁王克敏

談冀省財政異常困難 張允榮赴平謁秦報告

（北平十六日電）商震十六日晨謁王克敏、報告冀省近況、據商談、（一）長垣因大汛漫溢、全縣三百餘村、悉被淹沒、災民已達十二萬餘人、已飭建設廳撥款數千、派員前往辦理急賑、東明濮陽、或不致危險、除飭縣詳報外、並據情電陳中央統籌救濟、（二）冀財政異常困難、省庫罄空、達六百餘萬、抵補辦法、刻正籌議中、最好中央能協助多寡、（三）整理鑛業、已將原有之省辦鑛業、管理委員會、聘谷鍾秀等七人爲委員、十五日開首次會、討論整理辦法、即着手接收、井陘鑛務局、澈底整頓、修築平保、津保、兩公路、及架設長途電話、省府會議、已通過、不久即可開始進行、（四）戰區各縣、近頗平靜、無涉外事件發生、中日經濟提攜之說、僅見報載、無具體接洽、本人在平稍留、即赴津、是否再來平、赴保刻尚未定、

（北平十六日電）張允榮日前赴津、商察東善後問題、十六日晨來平、謁秦德純、報告日駐張軍事聯絡員松井、仍在津、聞將出關一行、

（天津十六日電）津市政府、奉命改隸行政院直轄後、組織有相當變更、因之本年度預算、決定重行編製、已通飭各局、分別匣行呈報審核、又市政例會、由每週一次、改爲兩次、期遇事易于商決、

唐山發生綁票案

被綁者爲北甯路段長 保安處派員至唐視察

（天津十六日電）唐山市內、十五日晚、發生驚人綁案、被綁者、爲北甯機務段長歐國材、匪徒四人、僞稱訪歐、入門後、將歐家人鎖於一室、架歐遠逃、歐子旋毀鎖出報警所、經警探嚴密追緝、迄十六日、尚無線索、

（天津十六日電）冀省保安處、頃派科長張學驥、抵唐山、召集張硯田、趙雷、張慶餘等、垂詢各該隊情形、並就便商討分區肅清匪患、及改編等事、

送汪赴青島 褚民誼日內返京

汪南下期一時不能解決 吳鐵城抵京

行政院祕書長褚民誼、於上星期五赴滬、前（十五）晨同乘飛機護送汪院長赴青島、行前曾有函來京、謂今明日（十七八）即離青飛滬返京、處理京中事務、行政院汪院長前（十五）日已離滬赴青島療養、頃據政院息、汪院長自前星期入諾爾醫院後、至離滬時止、調治經過、雖甚良好、但體重減輕甚多、足證身體極爲虛弱、赴青療養、須俟身體復原、至少在二三星期後、始能決定南下日期、

上海市長吳鐵城、久未來京、因最近滬市市政情形、極待向中央報告、特於昨（十六）晨八時、由滬乘車來京、下午二時許、到達晋城、入旅寓休息後、旋出外訪友、聞吳氏在京、擬留二三日、即行返滬、

金融穩固之表徵 滬市存銀近纍纍

華商銀行較上週增加 孔財長昨返京

（上海十六日電）中央銀行發表滬市最近存銀狀況、截至七月十二日止、計華商銀行二萬九千餘萬元、較上週增五十一萬元、外商銀行四千四百餘萬元、較上週減一百餘萬元、

（上海十六日電）救濟工商業國庫憑證二千萬元、財部十六日已撥付工商業貸款審查委員會、即送交中國國貨銀行代爲保管、以作抵押放款之第二保證、中國銀行滬行及各地分支行、先後於六月一日、及七月三日、舉辦儲蓄存款以來、聞以存款總數、已達一千四百萬元、南京分行、及其所屬之支行、及辦事處存款、約計四十萬元、

行政院副院長兼財政部長孔祥熙、昨（十六）晨由滬抵京、上午赴政院代汪院長主持例會、下午復至經濟委員會 水利委員會、主持第二屆常會會畢、復到財政部處理部務、并接見各賓客、異常忙碌、

滬市上半年 對外貿易

（上海十六日電）海關息滬市本年上半年對外貿易、計輸入國幣三〇九九五九五一〇元、較去年同期減二六四二三六八三元輸出共達國幣一二六二五二三〇五元、較去年同期亦減七〇六三二三〇元、入超額爲一八三七七二〇五元、

津日軍首次 行軍赴平

（天津十六日電）津日軍十六日晨、分乘載重汽車及鐵甲車十四輛、由海光寺兵營出發赴平、作首次平津行軍、定二十八日返津、又第二批赴榆關演習之日軍、定二十日出發、梅津將於二十二日前往檢閱、

首都 新式汽車 日夜出租

福記汽車行

電話二三一六七號

總行地址白下路珠寶廊

第一分行

設下關大馬路郵政局對門

電話四一九三三號

本行專辦最新式汽車十數輛服務社會便利交通爲主旨本行向在白下路珠寶廊創辦有年力求車輛新式機件精良座客安全考選誠實司機招待週到價目從廉頗承 各界贊許有素毋庸自詡現鑒於顧客在下關車站江邊輪船碼頭電話僱車躭延時間特在下關大馬路郵政局對面設立第一分行在開幕時期特別廉價以酬 雅意如蒙賜顧無任歡迎

價目列後

由下關單送城內一元二角

由城內單送下關一元二角

城內單送一次一元

電話靈便 隨叫隨到

附啓再者敝總分行凡與人有銀錢往來一切事宜非經劉金源簽字蓋章不生效力特此聲明

蕪湖裕中紗廠 因虧折宣告清理

津寶成紗廠糾紛未決

（上海十六日電）蕪湖裕中紗廠第一紡織公司、因歷年營業虧折達三百七十萬元、十四日在滬開股東會、決議解決辦法、並委託會計師、宣告清算、

（天津十六日電）寶成紗廠停工後、對解僱工人辦法、尚無具體決定、惟勞方對每人發給五元解僱費、及限期五日、表示反對、又華新紗廠、頃因營業不振、裁去工人九十餘名、

海翊輪定期 作處女航

昨在滬招待各界

（上海十六日電）招商局代理華商輪船公司之海翊輪、十六日招待各界參觀、定二十日作處女航、行駛青島、返滬後、再試航粵港、定八月十五日後、正式常駛上海海防間、

西南民航 飛機被迫降落

（香港十六日電）省訊、西南民航飛機一架、十五日晨九時、由省飛桂至三水附近、機件忽告損壞、被迫下降、司機及乘客三人、均無恙、該機十六日運省修理、

閩廿四年度 築路計劃 即開始實施

（福州十六日電）建設廳二十四年度築路計劃、已決定即實施、（一）決續築者、上杭至新泉、坎市至峯市、延平至順昌、泰甯至建甯等四綫、（二）提前興工者、計福州經古田、至建甌、永安、至大田營、至峽南、崇安至分水關等四線、（三）先行派隊實測、計永安至大田、連城至甯化、雞源至霞浦、徐明至淸甯等四綫、

武漢警備部 槍決護堤不力人員

死於水災者已達二十三人

（漢口十六日路透電）此間警備司令部某員、因護堤不力、今晨被槍決、據公安局稱、此間死於水災者、已達二十三人、

韓復榘通電 爲魯災民呼籲

（濟南十五日電）魯主席韓復榘、以魯水災嚴重、十五日特通電中央、國府、各院部會各省市府、省市黨部、及各慈善團體、報館、報告災情、並請普施救濟、

時有怪機飛入匪區 第三國際接濟赤匪

方志敏匪妻繆敏現押於橫峯 川匪將總退却

（洛陽十五日電）殘餘赤匪、受第三國際之接濟、最近時有從北方飛來之怪飛機經過洛陽一帶、向匪區飛去

（南昌十六日電）軍息、竄擾贛東北匪首方志敏之妻繆敏、副主席余金德、僞師參長方龍潇、僞團長徐金發、邵義保等九十餘名、現經二十一師陸續擒獲、 又獲手槍四十支、無綫電機測量器具、及黃金二十九兩、方匪妻現押橫峯

（福州十六日電）閩東殘匪蠢動、我新十師及八七師各部、正向匪區嚴密包剿、以期根絕、十四日拂曉、新十四師團進福鼎霞浦交界之官村、與匪僞遊擊隊劇戰、匪據險頑抗、我軍沉着應戰、激戰數小時、匪卒不支、向上岐方面潰退、我軍遂將官村攻克、現仍在搜索中

（重慶十六日電）軍息（一）二路方面、塔子坪官竹林之匪、已於十四日、由廟頭壩之底鋪、向墩埂茂縣方面退却、我軍渡河搜剿、獲匪七八名、步槍十餘支、（二）五福堡之匪已向伴地鋪退去、河岸哨棚、一律焚燬、沿河土民、並焚匪之障礙、並歡呼我軍渡河我正向前推進中、據投誠匪供匪部準備十日糧秣、總退却之說、確將實現、（三）團柵子方面、我軍十二日夜俘匪農糧隊一名、據供僞四軍在千佛山墩上者、已漸次向茂縣移動、 又昨午僞四軍之匪甫樹云投誠供稱、神仙壟匪兵、一同全撤、墩上火光甚大、似已被潰匪焚燬

（成都十六日電）我五路軍十日攻克楊家山、匪向茂縣移退

昨晨行政院會議 決定救災初步辦法

派許世英等爲救災準備金保委會委員 簡任蕭繼榮爲互換中法越約全權代表

行政院於昨（十六日）晨九時、開第二二一次會議、出席孔祥熙、陳公博、王世杰、朱家驊、黃慕松、陳樹人、劉瑞恆、列席彭學沛、馬超俊、陶履謙、唐有壬、徐謨、曹浩森、陳訓泳、鄒琳、段錫朋、呂苾籌、趙丕廉、秦汾、孔副院長主席、

審查報告 （一）軍政部何部長代理內政部部務陶次長、報告奉交再審查浙江省政府呈浙江省行政督察專員公署暫行組織規程一案、審查結果、擬請暫准備案案、決議通過、

任免事項 （一）決議、派許世英、王震、朱慶瀾、葉楚傖、孔祥榕、爲中央救災準備金保管委員會委員、並指定許世英爲委員長、王震、朱慶瀾爲常務委員、（二）外交部汪兼部長呈、請轉呈簡派蕭繼榮爲互換中法越約全權代表案、決議通過、（三）代理內政部部務陶次長呈、陝西富平縣縣長陸宗獻、業已調省、請予免職、另請以孫樹章、試署富平縣縣長、陳琯署府谷縣長案、決議通過、（四）代理內政部部務陶次長呈、請任命殷濮爲本部視察、決議通過、（五）代理內政部部務陶次長呈、請將湖南永順縣縣長秦正誼、新甯縣縣長徐煥湘、衡山縣縣長陳菱會、漢壽縣縣長郭天演免職、另請以濮傳漢、試署永順縣縣長、魏雲試署新甯縣縣長、鄧天演試署衡山縣縣長案、決議通過、（六）蒙藏委員會黃委員長呈請任命楊秉離、張遠南、王維崧、爲本會科長案、決議通過（七）軍事委員會函、陸軍第六十二師師長陶廣等十一員、均另有任用、請予免職、另請轉呈令派陶廣等四員、爲陸軍第二十八軍軍長等職案、決議通過、（八）軍事委員會函陸軍第九十八師步兵第二百九十二旅旅長彭善遺缺、請以吳繼光充任案、決議通過、（九）軍事委員會函、陸軍大學校少將兵學敎官可成璞、另有任用、金殿榮、因病辭職、請予免職案、決議通過、（十）軍事委員會函、請任命砲兵中校鄒履霜、爲陸軍第八師步兵第二十四旅參謀案、決議通過、（十一）軍事委員會函、陸軍第八師步兵第二十四旅參謀孫沅、該師步兵第二十三旅中校參謀、鄒履霜、均另有任用、請予免職案、決議通過、（十二）軍事委員會函、陸軍獨立第三十六旅中校參謀宋振綱、少校參謀許祖儒、均另有任用、請予免職案、決議通過、（十三）軍事委員會函、參謀本部上校參謀張譜行、另有任用、請予免職案、決議通過、

討論事項 （一）軍事委員會蔣委員長文電、據各地方報告、堤決水潰情形、請速予分別籌撥賑款、以資救濟案、又全國經濟委員會、及湖北、安徽、山東、河北等省政府、先後函電水災情形、請頒賑款救濟案、決議（一）除電令各該省嚴爲防護外、並將各處災情詳查具報、以憑核辦、（二）交內政財政兩部振務委員會、查照辦理、（三）函致經委會、（四）代理內政部部務陶次長呈、爲綏遠省情形特殊、擬請轉請國府明令戶籍法、在該省區內、暫緩施行、俾該省得先照呈准之保甲、暫行規程辦理、以資救濟案、決議通過、（三）衞生署劉署長呈、中央衞生試驗所、二十四年度經費、依照預算、應由全國經濟委員會、衞生事業費內開支、其管轄擬請仍隸屬於本署、以便指揮監督案、決議通過、（四）南京市政府馬市長呈、請恢復土地局原有組織、不另增加經費、檢同南京市土地局組織規則、請鑒核案、決議通過、（五）財政部孔部長提議、據上海法租界納稅華人會主席林鑛呈、請按月撥助經費、應否酌予補助、請公決案、決議每年補助一萬五千元、

國民政府命令

七月十六日

國民政府昨（十六）日命令

（一）考試院院長戴傳賢、呈據考選委員會、呈請派董道甯、吳公爾、爲司法官再試典試委員會秘書、王登第、胡鈞白、金天錫、爲司法官再試典試委員會科長、應照准、此令、（二）行政院院長汪兆銘、呈請任命王聯鎮、潘光岳、余光凌、周子建、劉　李、賀士傑、陳國政、羅綱秩、熊亞勳、曾朔平、董愼三、范矩模、雷起鵬、呂波澄、彭玉麟、蔣克顧、吳宗鉞、廖建華、謝家貴、李蜀華、吳懷德、楊偉勳、羅師孝、李伯令、曾志雲、李　灼、曹　昶、鄭道東、田憲承、王守安、邱琳、陳暉光、宋覺龍、雲　靈、任念覺、黃初年、黃行白、李懷珩、李甲寅、徐昭海、張佩卿、劉善昌、李長生、路貫一、孟憲升、王子超、和本雲、王文富、曹蘭溪、李樹勳、李英俊、陳濬潮、李鳴皋、楊嘉琦、阮美孚、史貫一、蕭祖晟、陳希齋、任承武、姜錫之、施夔、張永魁、周光師、陳耀生、郝恆瑞、劉劍萍、韓玉岷、王裕民、吳殷强、黃配義、郭希璞、楊熙政、方紹溪、郎紹禹、員穆清、馮天賦、方華亭、侯者垣、劉炳南、呂建勛、劉　序、梁忠武、劉煥閣、曾國華、王宏生、王樽章、袁慶海、許紹昌、張宗孔、黃冠南、王念祖、王凱亭、劉興漢、李青山、李榮武、趙宗政、李書琴、馬景芳、于　恕、丁贊堯、郭毓茹、戴振穎、胡丹忱、趙清寰、廖烈山、郭文藻、胡慶垂、王若禹、洪仁權、孟昭炎、孫靜波、董植楨、張自問、程冠珊、麥務之、宣鉅平、李寶璣等一百一十七員爲陸軍步兵少校、陳寶昌、楊耀峯、周範防、來修德、韓培緒、王福田、任向忠、周景玉、蕭士選、周俊、李瑤沼、王先鎭、宋增垣、由鴻序、梁錦玉、辛緒鈞、梁芝棠、鍾善林、吳世俊、張文典、于佐漢、武振淸、江進河、馮殿儒、井慶鈺、于大川、周佐臣、崔朝溢、李剛、宋本初、闞雀馨、王牧、周和仲等三十三員爲陸軍騎兵少校、應照准、此令、

（又）國民政府昨（十六）日明令云、茲制定公務員考績法公布之、此令、茲錄該法原文如次：公務員考績法第一條、公務員之考績、除法律另有規定外、依本法行之、第二條、公務員考績分左列二種、一、年考就各該公務員一年成績考覈之、二、總考就該公務員三年成績、合併考覈之、年考於每年十二月行之、總考於各該公務員第三次年考後行之、第三條、公務員考績、分初覈覆覈、以其直接上級長官、執行初核、再上級長官、執行復核、主管長官、執行最後復核、僅長官僅有一級時、即由該長官考核、各機關關於考績事項、得設考績委員會、其組織通則、由考試院定之、第四條、年考由各該機關依考績表所定、分別考核、報由銓敍部登記、總考由銓敍部行之、攷績之標準、及考績表之格式、由考試院定之、第五條、初核復核長官、有徇私舞弊、或經辦文件人員、有遺漏舛錯情事、應依法分別懲戒、第六條、本法所定之考績、於政務官不適用之、第七條、公務人員考績奬懲條例、另定之、第八條、本法施行細則、由考試院定之、第九條、本法施行日期、以命令定之、

高一涵關心湘鄂水災 電京報告堤防情形
陳肇英由閩轉滬抵京 周利生昨往長垣視察

湘鄂監察使高一涵、代電陳報勘查隄防情形、原電如次、監察院院長于鈞鑒、水利堤工、關係民生至鉅、本署成立之始、適値復汛水漲時期、對各地防險事宜、即予以極端之重視、計自六月中旬以後、陰雨連綿、江漢湘資沅澧諸水、同時逐日增漲、凡屬有堤區域、大都險象紛呈、一涵目擊心憂、爰即一面親自擇要巡視、並派員分往調查、一面選用口頭及正式文書、喚起各地主管機關之注意、

（又）閩浙區監察使陳肇英昨（十六）晨由閩轉滬抵京、聞陳氏此來、係向中央報告閩省黨務、並向監院報告閩浙區監察使署成立後工作經過、

（北平十六日電）周利生因冀南水患嚴重、十五日由平赴保定、晤商震、商救濟辦法、十六日赴長垣東明各縣視察、擬即轉汴訪孔祥格、

長江黃河水災緊急中 水利會開二屆大會
昨因時間關係僅作報告而散 今日討論各項水利行政要案 李儀祉談黃災

全國經濟委員會水利委員會、昨日下午三時在經委會會議室開第二次全體委員會議、出席委員孔祥熙、韓復榘、（張鴻烈代）秦汾、丁文江、沈叔玉、曾鎔浦、劉峙、（朱光彩代）韓國鈞、陳果夫、李儀祉、傅汝霖、錢昌照、茅以昇、列席鄭肇經、陳湛恩、傅樣誠、朱鏞、汗胡楨、張鴻逵等、主席孔祥熙、至五時後始散、據水利處副處長鄭肇經談、本日因時間關係、僅報告二十三年度水利事業進行狀況、定十七日下午四時、繼續開會討論、各項水利行政要案、又該會委員孔祥榕、原自開封啓程返京出席會議、因至魯境、視察黃河潰決各堤、並會同魯省府商堵合潰決各口辦法、始於昨晚抵京、出席今日會議、幷報告一切、

李儀祉談黃災原因
（李儀祉於前晚來京）

出席水利處委員會議、李氏昨以書面發表最近黃河水災情形原文云本年黃河暴漲、先於汎明山東省鄄城縣境董莊臨濮集間大堤、竟決口數處、實堪痛心、其決口大概情形、近日已迭誌報端、茲謹將決口原則及口門狀況暨目前補救辦法、略述如下、本年黃河下游七月八日、暴水之由來、雨量過多、實爲其主要成因、而河底淤高、乃其次焉者也、（一）雨量關係、在本年七月一日起至八月止、連日降雨、雨量分佈之廣、幾及黃河流域、及長江流域全部、尤以沿秦嶺山脈降雨之量爲最多、在黃河流域以內、雨量最多、莫過於雒河（南洛河）區域其次爲渭河區域及陝潼附近一帶、在渭河之太寅咸陽五六七三天內、降雨達一百八十八厘以上、以致此次暴水百分之六十、來自渭雒兩河、龍門以上、則受雨量影響較少、（二）下游河底淤高　自去歲一月初大水上游沖刷較多、以致沿途淤積、河底逐漸淤高、約在一公尺以上、此次大水、下游一帶、水位已超過往歲記錄、在半公尺至一公尺之間、遂爲今歲暴水成災之次要成因也、

暴水提早水位較高
（按今年發生暴水）

較前二年約早一月、中牟七月八日流量最高、每秒達一萬三千立方公尺左右、較去年八月最高流量尙少、約每秒一千五百立方公尺、而水位在黑崗口一帶、較高超出七公寸半以上、此次暴水之來源、包頭以上、約每秒二千立方公尺、龍門包頭間、約每秒二千七百立方公尺、渭河約每秒二千七百立方公尺、涇河每秒三百立方公尺、陝潼間每秒二千五百立方公尺、雒河每秒三千立方公尺、沁河每秒一千立方公尺、總計流量約達每秒一萬三千五百立方公尺、

冀堤卑薄豫省較堅
（黃河自孟津出山、）

始有堤防、水勢雖猛、然以豫省河寬水、尙有迴旋餘地、且堤防高厚險處、所改石工、歷年修護、根基已具、較易防守、冀省工𠍱、原爲民修民守、現雖改歸官辦、而堤身卑薄、防護工程、不如豫省之堅固、歷年水漲、最易出險、兩岸大堤、雖經培修、無如連年潰決、河床淤墊、水位抬高、此次水漲、豫冀兩省、地北兩岸、迭出巨險、而尤以豫之蘭封、考城、中牟、武陟、陳橋、冀之北一、北三、南、南四各段爲最、幸經搶護得力、未致潰決、

穴洞漏水遂致崩潰
（魯省工段綿河長）

身狹窄、水流至此、逐漸抬高、河床既墊、而大堤未能依照二十二年洪水位加高、本年緊急工程、特朱口至臨濮集間大堤加修、行將完工、大水驟至、即遭潰決、原由此段大堤、多年未臨大河、獾穴鼠洞、在所難免、事前未加注意堤外民埝、又甚卑薄、十日水漲、先由民埝漫溢、水浸大堤、穴洞漏水工長人少、防汛民夫、尙未上堤、搶堵不及、遂致崩潰、現在董莊臨濮集間附近、共有五口、第一口寬約八十公尺、第二口寬約六十公尺、第三口寬約一百十公尺、第四口寬約一百八十公尺、第五口寬約六十公尺、一二三四五各口、水流較緩、第四口水勢洶湧、全河大溜十之六七側注口門、被淹災民、多已迴避、堤上情形、至爲淒慘、

聽其冲刷勢必改道
（當此大汛開始水源暢旺）

之時、進堵困難、聽其冲刷、勢必擴大、恐有改道之虞、蓋此段交通困難、料物輳集、需時甚久、內外皆水取土不易、爲目前補救計、應於一二三五各口堤外水淺之處、趕作柳壩、以便緩溜落淤、使口門淤閉、然後於第四口門加作緩溜工作、黃河於大汛期間、河床時有變遷、利用河流自然之力、加以人工之輔助、使口門落淤、大溜北趨、同時準備多量料物、以便相機搶堵、范縣臨黃埝外之小民埝、亦於十一日決口兩處、寬約五六丈、陶城埠河水倒漾、已至金堤、河務已分飭防護搶堵、觀於本年雨量之多、水位之高、河防前途、誠堪憂慮、吾人競競業業、晝夜籌畫、迭促各省防汛人員、嚴密戒備、期盡人力、減輕災患、願爲長治之安計、深覺根本治導不可或緩、顧全國上下群起圖之、

鄭肇經談十八出發
（全國經委會水利處副處長）

鄭肇經、昨對記者談、黃河董莊臨濮各堤、潰堤決口、水位已高過堤岸、沿河一帶、雖欲搶救、但堵口材料、於被沖刷之後、極難籌措、故一時竟致應付困難、余俟水利會議開會後、於十八日至鎭江參加蘇省防汛會議、定十八日下午乘滬平通車北上、同行人員、除隨帶技士等三四人外、本處外籍工程師亦將偕同出發、俾沿河察勘、隨時督飭防堵、行期預定約兩週返京、

在京已公畢 孔德成等昨返魯
孟奉祀官在鄒縣下車返籍 孔入中大讀書否尙未决定

聖裔奉祀官孔德成、顏世鏞、曾繁山、孟慶棠等、此次爲答謝中央尊孔、並任命各奉祀官之盛意、特由曲阜原籍南來、到京已逾一星期、各奉祀官在京除分別答拜中央各機關長官外、並在國府宣誓就職、已恭詣廟堂告廟、茲以任務完竣、特於昨（十六）日下午七時、偕全體隨從二十餘人、乘平浦通車、離京北上、返曲阜原籍、魯省府駐京辦事處長唐襄、並同車返魯、沿途照料、先是各奉祀官、以行期已決定、昨（十六）日除正午、同赴中央秘書長葉楚傖私邸、應葉氏邀讌外、於下午二時餘、席散辭出、即先後赴中央各院部會、暨各要人處辭行、五時三十分、至財部向孔部長辭行、孔氏當即在部設讌餞別、並邀中委葉楚傖、丁惟汾作陪、至六時十五分、席散、孔部長並贈『孔子聖蹟』一冊、及禮品數色、以作紀念、各奉祀官即由財部直赴江邊渡浦登車啓程、各機關事先得訊、均派代表在站歡送、計到國府文官長魏懷、行政院陳銳、滕固、考試院許崇灝、中央黨部周鍾南、國府傅選青、津浦委員長陳銘閣、內政部王榮佳、及旅京孔孟各族人士等百餘人、國府並派音樂隊一排、在站奏樂、路警局及第八警察局憲兵司令部、亦派員警在站警衛、各奉祀官及隨從等、係共乘頭等包房車一輛、七時十五分、車即開行離站、各奉祀官等、均倚窗口於軍樂歡送聲中、向送行者舉帽示別、各歡送人員、即分別返城、孔氏等一行除孟奉祀官及其隨從、定在鄒縣下車返籍外、孔、顏、曾諸人、均在兗州府下車、再返曲阜原籍、據孔氏談、此次來京印象甚好、蒙中央各長官優渥款待、非常感謝、返籍後、何時再外出、刻未定入中大讀書事、目前亦未確定云、

公務員交代不清處分程序
司法院予以解釋

司法行政部前以公務員交代、應遵照公務員交代條例、及施行規則辦理、遇有交代不清等情事、並應依照同條例第九條、至第十二條、分別議復、目下不待言、惟原條例於處分程序、未有明文規定、該部辦理此類案件、時感困難、會牘列亟待解决之問題、計（一）交卸後、仍在本部所屬他機關、而應受第九條停止任用處分者、除照通常程序免職外、應否咨行銓敍部註冊、（二）在本部所屬機關交卸後、已改任他職、而應受停止任用處分者、是否還由本部通知該員直接上級機關、或主管長官、請停止任用、同時應否咨行銓敍部註冊、（三）照第九條限期追償置之不理者、可否適用第十條、查封其財產抵償、（四）第十條、及第十二條第二項、所謂依法懲處、應援用何種法令辦理（五）第十二條第二項、所謂共負賠償之責、是否負連帶責任、（六）第九條停止任用第十一條及第十二條第一項記過減俸、或免職等處分、是否無須經交付懲戒程序、（七）卸任人員、應辦各種收支書表任意遷延不報、應如何議處以上共計七項、呈請司法院解釋、現業經該院統一解釋法令會議議決如下、（一）（二）公務員交代條例第九條、係屬懲戒性質、應交付懲戒依公務員懲戒程序辦理、（三）同條例第九條嚴追無效既無查封財產之規定、祗得由國庫向之訴追、依法執行、（四）分別移送懲戒機關或法院依法辦理、（五）應共負連帶責任、（六）（七）除薦任職以下公務員之記過、得依懲戒法第十二條、逕由主管長官行之外、均須交付懲戒、依懲戒程序辦理

要聞簡報

司院昨開院會
司法院昨（十六）日上午九時、舉行第六次院會、出席覃振、王用賓、茅祖權、洪陸東、謝冠生、謝健、洪蘭友等十一人、主席副院長覃振、開會情形如下、討論事項、法官訓練所呈擬法官班訓練各項請核示案、甲、法官班訓練期限、（決議）一年、乙、承審員班訓練辦法、（決議）考取人數不多、併入法官班訓練、丙、法院書記官及監獄官訓練辦法、（決議）考取人數不多、毋庸開班、交司法行政部分發各省院監學習、丁、法官班添班經費另具專案、呈司法院核辦、至十一時三十分散會、

兩淮運署遷移
兩淮鹽運使因運署現設灌雲、爲便於督率起見、擬將揚州之運副及稽核分所、遷東台、江都各法團維持鹽業聯合會、以揚州市面、恐因此衰落、昨特電請財部、勿予照准、

昆明發現墓碑
（昆明十五日電）昆陽縣發現明永樂時鄭和之太公馬哈只墓誌碑、此碑矗立西門外、爲學士李子剛所撰、其鄭和祖籍昆陽、原屬姓馬、永樂帝賜姓鄭、七使西洋、威鎭中外、其後裔移居玉溪、塚家荒廢碑石剝落、現由該縣捐洋修建以資保護、

程天放商使費
駐德大使程天放、於昨（十六）日上午十時許、到外交部訪該部總務司長李聖五、繼續商洽駐德大使館館員及經費等問題、又程大使赴任國書、業由外交部辦妥、日前呈送行政院、轉呈國民政府簽署、茲悉國府已指令准予照辦、國書亦簽署完畢、發還政院、令外部轉發程使、

粵廢雜稅多種
（廣州十六日路透電）財政廳宣佈、自七月三十一日起、廢除雜稅四十三種、此種蓋爲減輕商民負担起見、但政府將因以每年少收一百六十萬元、據稱財政廳已按照粵省復興三年計畫、改革稅務程序、取銷雜稅約百種、政府每年收入、共已減少四百七十萬元、

日本機械聯合會
日本機械聯合會、擬在上海舉行機械實演展覽會、此次有大宗機械輸入我國、由該國駐滬總領事、向外交部要求所有僅供展覽機械、請予免稅放行、

粵司法考察團
（上海十六日電）廣東法科學院全國司法考察團一行二十二人、十六日晨赴杭考察、定二十一日返滬、再北上、

平漢南段交通
（北平十六日電）路息、平漢路南段交通、展至漲江後、現孟廟村至小商橋一段路基、正加緊趕修、如水不再漲、俟工竣、即可恢復通車、

平粵郵機止鄭
（北平十六日電）航息、歐亞平粵幾郵航、因漢水洶湧、擬自十七日起、暫飛至鄭州爲止、

日實業攷察團
（北平十六日電）東北日實業考察團、一行念二人、十六日晨由瀋來平、定十七日起、考察平市工商狀況、十八日晚赴津、據日方聲稱、該團來平、係遊歷性質、未負有任務、

陝徵土布稅案
江蘇崇明縣商會、以該縣布商、攜帶土布、前往西北推銷、乃陝西長安營業稅局、不査成案、仍徵土布營業稅、特電財部、乞賜令制止、財部已令行陝財廳查復、

津浦路車消毒
津浦鐵路局、每屆夏令、對於客車車輛內衛生、向極注重、以謀旅客之安適、茲以際此嚴暑、各車輛內、虫蟲尤易滋生、特舉行全路客車消毒一次、刻已擬定計劃、先將滬平平浦各站次車輛、分別調集、實施消毒、並已自購消毒器一具、日內即開始應用、

陳聯芬接新事
（廈門十五日電）廈市黨務特派員陳聯芬、十五日晨八時、接收市黨部舊黨委、將券宗器具公物等、移交竣事陳即出席黨政聯合紀念週、報告今後工作、

南京市政府第一五三期公報出版

南京市政府公報第一五三期出版本公報內容編制計分會議法規委令公牘佈告統計特載附錄各欄材料豐富編輯新穎每月出版一期現第一五三期業已出版定價每本大洋一角本市開明圖書教育用品社及正中書局均有代售如欲閱請向市政府秘書處編譯股接洽可也

內政部警官高等學校招生委員會　招正科男女生

資格：公立或已立案之私立高級中學或警官高等學校陸軍軍官學校畢業者（注意）
待遇：學雜宿講義各費免收衣食自給成績特優者給予獎學金
任用：修業三年畢業後呈請內政部轉呈行政院分發各省市警察機關任用
報名日期：自即日起至八月五日止除星期日例假外每日上午八時至十一時下午二時至五時
考試日期：八月十一日起
附告：考試科目報名手續詳載招生簡章附郵票二分向本會索取即寄
會址：南京清涼山隨家倉本校
（注意）茲因便利遠道投考人起見特將報名截止日期延展五日又因審査資格檢査體格需時稍久考期亦順延至八月十一日起希各注意

南京鍾南中學招攷男女生

（學額）高初中一年級新生各一百名高初中二年級插班生各十名（報名日期）自即日起至考試前一日止（試驗日期）七月廿三四日（校址）本京石板橋（附註）函索簡章附郵票二分

教育部備案　教育局立案　南京東方中學招男女生　新生插班　暑期補習　生

㊀年級：初高中一年級新生及二年級插班生㊁報名：即日起㊂考期：七月二十二二十三兩日㊃校址：國府路㊄簡章：函索附郵二分㊅暑校：即日起報名七月十五日上課

社會局立案　教育部備案　首都女子初級中學招生

（學額）一上新生五十名又插班生一下二上各十名二下二學名（報名）即日起（考期）七月二十五日又暑期補習班十級教授收費極廉八日上課隨時報名如成績及格者得免試入分（校址）楊將軍巷　函索簡章附郵票二分即寄

勵志社附設　勵志中學招生

名額：高中一二十名、初一三十名、初二五名
日期：七月二十三、二十四、連攷兩日
資格：社員子弟及軍人子弟經社員介紹者按規定程度報考
校址：南京中山路黃埔路口勵志社
簡章：函索即寄
報名：七月十一至二十一日　考試
招生委員會啓

教育部備案　社會局立案　南京現代中學招男女生

㊀學額：初一新生一百名初二插班生三十名㊁報名：自即日起至七月二十日止㊂考期：七月二十一二十二兩日㊃校址：中華路顧樓口（函索簡章附郵票二分）

社會局備案　新京無線電傳習所招男女生

班級：分女生普通班及男生普通班兩班　報名日期：自即日起至考試前二日止　考試日期：七月廿二日　資格：初中畢業或具有同等學力者　修業期限：五個月　待遇：成績優良者介紹工作　校址：南京漢西門堂字街二十二號備有詳章函索附郵票一分

首都湘大旅業社減價啟事

本社開設，歷有年所，交通便利，房間寬敞，定價低廉，招待週到，並附設食堂，包辦酒席，宵夜小喫，應時俱有，諸凡設備，盡善盡美，蒙各界顧客，久所贊許，茲爲適應新運，暨酬答顧客。特自本年一月十日起。凡蒙惠顧。房金減半‧旅客捐，茶水一併在內，長包月。尤特別克已，費賞予侍役，聽客自便，特此減價

△地址　國府路東首黃家塘
△電話　二三九二五

義相墨索里尼 拒絕召集三國會議
英法義三國尚進行外交談話
義決取新計劃準備對亞作戰
亞國備戰已久

（倫敦十五日哈瓦斯電）據聞義相墨索里尼、對召集英法義三國會議、運用一九零六年三國條約之機構、以討論亞比西尼亞問題、認爲不能達到解決之目的、業已予以拒絕、英國方面、乃於上週杪提出新建議、主張由英法兩國駐羅馬大使、與義政府代表、互相磋商、俾得參酌一九零六年條約、研究亞國問題、尤其將來義國在日內瓦方面、對亞國採取行動時、所依據之法律觀點及實質事件、共同加以討論、關於此層、消息靈通人士、指出義國對亞國有若干不滿意處、始終未向國聯提出、舉其尤者、如亞國維持奴隸制度及妨害該國與義國屬地間之正常商務關係皆是、故謂亞國迄未履行國聯盟約所規定之義務、實作過甚之辭、目前義大利對英國新建議、尚未答復、一般人所知、各關係國間現所舉行之談判之目標、與其謂爲目標在於和平解決爭端、無寧謂係尋覓方法、解釋義國攻擊亞國之理由、較更符眞相也、

三國進行外交談話

（倫敦十五日哈瓦斯電）據負責方面表示、英法義三國外交部、現正進行外交談話、以謀決定解決義亞爭端之程序、負責方面、並相信國聯行政院、當於七月二十五日左右、召集開會、彼時行政院當就義亞爭端作根本之討論、不僅指派第五仲裁委員而已也、惟義國方面、至目前爲止、始終未將其辯護理由、向行政院有所陳述、如在事前、義國並未表示願將其詳細辯護理由、向行政院提出、則行政院仍未便擴大其職權、至於召集英法義三國會議、以謀解決義亞爭端一層、負責方面、始終認爲可能、蓋三國會議、足以準備義亞和平解決之場地、至解決方法、或則運用一九〇六年英法義三國條約之機構、或則以義國在日內瓦所陳述之理由爲基礎、或則二者同時並進、固均無不可也、

（日內瓦十五日路透電）義政府今日已提出四項要求、其中至少有兩項爲亞國所不接受者、故東北非洲戰爭發生之恐慌、今愈有力、義國四項要求如下、（一）重行勘定義國索馬利蘭與亞國之邊境、及亞國以經濟讓予權給予義國、（二）築一鐵路經過亞比西尼亞、而將以里特里亞與義屬索馬利蘭相連接、此兩地皆義國屬地、而義國適在此兩地之中間、（三）亞政府聘用義人顧問、（四）仿照英國在埃及之制度、設立各行政部、聞私人談話、已在倫敦、巴黎、羅馬間進行、但時局可認爲完全絕望、雖首二項似無多大困難、但亞國堅決反對在鐵路任何方面設立保護區域、而對於聘用義人顧問一節、始終不予贊同、

義方否認提出建議

（羅馬十六日路透電）衆料墨索里尼、將於數日內飛赴東非、以里特里亞檢閱集於該處之軍隊、並發對亞開戰前勉勵戰士之演說、此間消息靈通各界、否認義國已提出解決爭案之任何建議、昨日義相宣布之新軍事計劃、各報皆於封面用大字登載、各報態度、甚至較前更形堅決、拉伏羅法西斯日報載稱、當歐洲各相府、不休的討論所謂亞比西尼亞問題之法權上的解釋及可能的政治之調整時、墨索里尼則埋頭苦幹、首相今爲政治韜略之主腦、曾稱此爲保障義國權利及光大其前途之唯一可循的途徑、

義軍事決取新計劃

（倫敦十五日國民海通電）現爲解決意阿糾紛而發生之外交行動、其主要目標、在防止國聯行政院依照七月二十五日原定時間召集開會、爲欲達到此種目的起見、業已提議使上週在斯文林登討論破裂之調解委員會、重行集議、並委派第五委員、以便根據五月二十五日國聯行政院之決議、執行仲裁職務、據一般推斷、該調解委員會在現階段糾紛中、恐難產生任何有益之成就、故在目前、如能用人力延長其生命、則可暫時減少國聯之困難、俾得有充分時間進行外交談判、各方深信此實和平解決該案之唯一希望云、

（羅馬十五日路透電）今日此間發表公報、稱墨索里尼因亞比西尼亞之軍事準備、漸見重大、決取新計畫、以備應付任何事變、現已召西拉師團從役、由斐蒂將軍統率、且將編一西拉第二師團、以補代之、由維奇狄斯將軍統率、並將編一第五黑衫師團、取名二月一號師團、由杜魯奇將軍統率、共計五萬五千人、其半數將赴國外從役、又將召集特務隊一萬五千、担任工程馬達及天空服務、並令其他隊伍、準備出役、潛艇十艘、即將開造、定一九二六年初、同時下水、數方面視此種行動、乃答復外人所抱墨索里尼現虛張聲勢、義亞爭案或終可由國聯斡旋而和平解決之印象者、

（羅馬十五日哈瓦斯電）政府頃按照海軍大將會議、（本月初墨索里尼所召集）之決定、宣布潛水艇十艘、預計今年年底、可以下水、一般人以爲此項決定、係對英德海軍協定之直接答復、並爲保護軍隊及軍需品經由蘇彝士運河運往東非增加安全之需、按義國海軍、至去年九月爲止、已造成之總額數爲三七〇五八九噸、現有軍力如下、（一）、戰鬥艦六艘（其中兩艘各三萬五千噸、係于去年六月動工、尚未完成、其餘四艘各重二萬二千噸）（二）、航空母艦一艘、（三）、巡洋艦三十艘（其中六艘現在船塢修理、（四）、驅逐艦一百十一艘、（其中十二艘尚未下水）（五）、潛水艇七十七艘、共五五五四噸本日動工建造之十艘尚未在內

英未禁運軍火赴亞

（倫敦十五日路透電）海外貿易部大臣哥爾維爾、今日在下院宣稱、近三個月內、凡請護照輸運軍械前往亞比西尼亞者、無一曾經拒絕、惟僅有請願書內容、因其不合式、刻仍在攷慮之中、按英政府已決議在全問題充分考慮未畢以前、不發輸送軍械赴亞之護照、此項討論、乃由保守黨議員萊特好斯引起、

、（倫敦十五日國民海通電）據本日此間報載、現有退伍及無職軍官數百人、願爲阿比西尼亞效力、同時並有退伍陸軍飛行家及技術專門人材多人、願爲阿國服務、現因英國境內、不禁招募人民爲外國從軍、阿比西尼亞公使館、業已決定將此事移送阿國陸軍部辦理、大略該部將接受此種協助云、

（倫敦十五日國民海通電）英國賀爾外相、本日在下院宣稱、國聯行政院業已決定、如遇意阿糾紛未能由調解或仲裁方式成立妥協、即將於八月二十五日召集大會處理此事、此可表示國聯行政院對於五月二十五日決議案所規定之程序、業已具體放棄云、

（羅馬十六日國民海通電）意大利陸軍、本年秋操、已定八月底舉行、此次操演、較之行軍、尤爲重要、參加演習之軍隊、不下七師、演習地點、將在波爾甘洛縣、此外米蘭及拉浦勒斯兩縣、各有三師陸軍操演、同時伍定附近、另有四個師團參加演習云、

亞國備戰已非一日

（紐約十五日路透電）亞王堂弟泰曼雅親王、在此肄業、據其所言、亞王備戰、已有七個月之久、爲抵防義軍攻擊計、軍火皆儲於山洞中、並在山中築通地道、防避天空襲擊云、

（羅馬十六日國民海通電）意國政界鑒於各方欲以國聯爲媒介而解決意阿糾紛、業已逐漸表示不滿、此層可於講壇報發表之論文、得一印證、據稱「調解委員會失敗之後、已無可再做、但直接談判之程序、則應且必須繼續進行、因國聯行政院前次所定之程序、實已完全錯誤、國聯承認阿比西尼亞爲會員、亦屬鑄成大錯、阿比西尼亞問題、決不能作爲試驗國聯威權之口實、此種虛僞事實、意大利決不稍加致慮」云、該報結語稱、意大利之參加日內瓦、不僅係屬必要、且爲國聯生存上所不可缺乏之者云、

（倫敦十五日哈瓦斯電）此間各報載稱、亞比西尼亞駐英大使馬爾丁、頃已將日內瓦國際紅十字會公約、送呈亞政府、請其批准加入、按英國紅十字會、近方爲亞國募集賑款、故會中人對亞國加入該項協約、頗爲盼望、

英積極開採 西非黃金

（倫敦十五日路透電）英國西非屬地名黃金海岸者、沿吉尼灣、長三百三十四哩、謂於法屬象牙海岸與突伐蘭之間、據今日金融時報所載該處長官哈孫爵士之論文、謂可出產極多黃金、與南美聯邦相頡頏、蓋該處有世界最富之金鑛、最近測驗、已證明之、如地下含金與地面相等、則黃金海岸、不久將爲黃金出產國、而以繁榮著聞於世矣、一九三三年金鑛開工者五處、勘定而未開工者七處、一九三四年底開工者十六處、勘定而未開工者二十四處、此外尚有十五家公司在組織中、去年從事採金之工人、連歐人與非人合計之、共較前加倍、惟黃金海岸、有種種困難、而爲南非聯邦所未有者、衛生狀況、極不相宜、森林稠密、大陸極少、金鑛公司、刻與政府合作、改善衛生狀況、對傳布熱病與黃病之蚊宣戰、政府刻正開闢新路、以達鑛區、並修改開鑛條例云、

德軍人團 歡宴英參戰軍人
總統黨代表希斯力疾參加
里賓特羅甫等均致歡迎詞

（柏林十五日國民海通電）英國軍人代表團、今晨參拜歐戰陣亡將士紀念坊、並獻花圈後、隨往總理府晉謁總統希特勒、總統黨代表希斯、現在柏林附近養痾、亦特別力疾前來參加、軍縮問題專使里賓特羅甫及德國殘廢軍人協會領袖阿伯林杜白亦與會、阿氏旋在凱塞賀夫旅館、設宴款待英國參戰軍人代表、顯要來賓中計有勞工部長、德國前線戰士聯合會領袖前鋼盔團首領蕯爾特、里賓特羅甫將軍哈特上校、德國軍官聯合會領袖戈爾茲伯爵、戈蕯、凱夫哈森同盟領袖雷英公爵愛華特、及薩克森公爵等多人、主要演說者、係里賓特羅甫、渠於暗示各國參戰軍人應成立組織、以保持昔日在戰場上所遺留之同志友誼、及彼等戰後在英德法各國中所表現之特殊社會工作後、渠對各國軍人所負荷之國家工作雖認爲極有價值、但確信今日之參戰軍人應完成一種超越其原來目標之任務、（此或係一種歷史使命）即使各國重敦舊好是也、昔日英勇之對手其互相敬愛之心、業已使若干敵人於戰後構成個人友誼、里氏謂「此種個人間之友誼、豈無擴大至國際間之可能乎、同志們此即吾人今日之責任、亦係所有參戰軍人最眞實之任務」、各國退伍軍人、固不必捲入政治漩渦、或企圖影響其政府之政策、但可造成一種良好之空氣、使各國政治家得以締成有益的及永久的協定、里氏力言英德兩國間、並無任何衝突存在、復引希特勒總統上次宣言中所稱德國願竭其力之所及、以確立對英關係、使兩國永不再發生戰爭一語、作爲結論、英國參戰軍人代表答

英學生領袖 蒞德考察

（漢堡十五日國民海通電）英蘇格蘭愛爾蘭及加拿大學生團體領袖十七人、已於本日由英國格林斯必抵此、準備在德國作兩週考察旅行、渠等此行、係應德國學生聯合會總會之請、當其在此登岸時、德國學機總會、曾派代表多人、在江干候迎云、

法旅德神甫 被處徒刑

（柏林十五國民海通電）法國天主教神甫阿拉斯去年來此、住柏林天主教學生會、學習德語、現因犯違反貨幣條例罪、業經法庭判處徒刑兩年、罰金三千馬克、或改處三十日禁閉、此事與德國天主教教徒偷運貨幣案無關云、

北愛貝爾 昨甚安謐

（貝爾法斯十五日路透電）軍警昨嚴密戒備後、今日侵晨、全城殊爲安謐、但仍緊張、恐將續起騷擾、

英勞合喬治 政治條陳已公佈
英美日俄應共同幫助中國
倘僅任日本侵略禍莫大焉

（倫敦十五日路透電）勞合喬治、近提交內閣之政治條陳、內載國家復興之廣大建議者、已於今日公佈、其主要建議如下、（一）在後兩年中、發行繁榮公債二萬五千萬鎊、以供生利的公共工程之用、（二）組織全國發展處、考察國內之工農財政利源、並計畫其經濟的進步、（三）以財政助力、給予海外市場、俾促進其發展、（四）內閣應包含首相及不管部閣員數人、（五）英倫銀行應置於代表全國財政工商業利益之一局管理下、喬治主張、在渥太華協定滿期後、廢除限額、但力主英國農業、實施保護稅則、並以有實力的計畫、防杜他國或英自治領之商品在英傾銷、喬治並切言不列顛帝國內尚發展之國、如印度及諸殖民地內、均有絕大發展之可能性、又中俄兩國、均有供國際貿易膨脹之無限的餘地、喬治又極言中國未發展之利源廣大、及英國在遠東所施外交與財政政策之重要、繼謂中國內設備之簡陋、與運輸便利之不足、致每個工人財富之產量、較諸加拿大與美國工人、尚不及三十分之一、除商業利益外、尚有許多可考慮之點、如西方列强不合作以助中國復振、而聽其獨自浮沉、以受日本之侵略、則禍莫大焉、爲將來世界和諧計、英美俄、應協定與日本同樣有力之政策、而會同日本、以助中國之復興、喬治又主張、（一）英國應以巨款貸與中國、（二）對於遠東外交、應予以更大之注意與更多之時間、（三）須北平英大使署就近應付一切云、

經委會報告 水利事業狀況

經濟委員會水利委員會、昨（十六）日下午三時、舉行第二屆水利常務會議、關於上年度水利事業進行狀況、曾提出大會報告、茲誌如下、

灌溉工程

灌溉工程方面、共分六項、

（一）洛惠渠工程、陝西洛惠渠工程、由本會涇洛工程局辦理、渠幹渠明渠土工、已將近完成、隧洞五道、已通其四、洞身大部、鑲砌竣事、第五洞身、亦正積極開挖、鑲砌洞成、石拱橋及涵洞、均各完成四座、其攔河滾水壩、於本月十五日竣工、經派員前往驗看、據報成績甚佳、其餘橋樑渡槽涵洞進水口、渠閘排洪閘等工程、均在積極實施中、預期明年夏季、可以全部竣工、

（二）甘肅灌溉工程、甘肅水渠、前經本會派設計測量隊前往辦理測量設計事宜、洮惠渠已經測竣定線、並將各部工程設計竣事、由甘省府主持興工、並由本會復加派技術人員前往趕辦、通惠渠測量設計事宜、現正積極進行中、

（三）綏遠民生渠、綏遠民生渠、前經派隊詳測地形、調查土壤、並研究水文狀況、由國聯專家與模第阿等前往實地察勘、詳加研討、結果以地勢高仰、水量不足、如實行施工、殊違經濟建設之原則、經鄭重考慮後、決定停止進行、

（四）甯夏雲亭渠、甯夏水利、前經本會派員前往察勘、其雲亭渠工程、業由甯省府用兵工辦理、現已全部完成、於四月十一日舉行放水典禮、本會並已派員前往視察、

（五）河北崔興沽灌溉試驗場、崔興沽灌溉試驗場、由華北水利委員會經辦、各項設備及工程、於二十三年六月、全部辦理完竣、七月放水、至本年四月、該場正式成立準備作物試驗、共辦公室、業已興工建築、並購置應需農具、添用員工、俾可及時播種、藉資試驗、所有各項應辦事業、正在積極進行中、

（六）陝西涇惠渠工程、陝西涇惠渠工程、由本會涇洛工程局辦理、已於本年四月間、全部完成、並經本會派由西北辦事處驗收後、即交陝省府指定涇惠渠管理局、負責接管、

航運整理

航運整理方面、共分三項、

（一）小清河及黃河與運河通航聯運工程　山東小清河及黃河與運河通航聯運工程、前由山東建設廳擬具計劃、聲請本會撥款舉辦、當經本會派員察勘後、決定除小清河計劃、尚須詳加研討外、先發款舉辦黃運聯絡工程、已飭由黃河水利委員會與山東省政府合作進行、正在籌備興工中、

（二）吳淞江虞姬墩裁灣工程　原由太湖水利委員會經辦、本年三月間、成立工程處、從事測估招標以及征收民地、旋以太湖水委會裁撤、歸併揚子江水利委員會接辦、業於六月一日、正式開工、現正積極進行、預計本年九月間、可以完成、

（三）洪澤湖三河草壩工程　三河草壩、係洪澤湖口臨時攔水壩、使淮水出張福河以濟運、該項工程、由導淮委員會辦理、業已完工、

疏導河流

疏導河流方面、共分七項、

（一）河北龍鳳河節制閘工程　龍鳳河節制閘、原爲永定河治本計劃之一部、該處遭受北運河水之倒灌、並以龍鳳兩河隄防、殘缺甚多、以致十年九潦、爲救濟水災計、故將該項工程、提前興工、由華北水利委員會經辦、已於四月廿日開工、現基礎及混凝土工、業已大致完成、正在進行石工、閘門及啓閉機械等工、預計本年八月中即可觀成、

（二）海河放淤工程　海河放淤工程、經管理海河善後工程處、辦理第二期治標計畫工程一部份、及本年春汛放淤各項工程、業於二十三年十月至本年三月間、次第完竣、工程告一段落、即將該處裁撤、由華北水利委員會接辦、所有本屆伏汛放淤工程、由該會擬定工程八項、經本會核定後、於五月間分別興工、現除永定河南堤二十二號房子滾水壩及涵洞一項外、其餘各工、已於六月內次第竣工、又永定河三角淀中泓、本年春汛以前、曾加疏浚、以汛水轉趨南泓、致形淤積、本屆伏汛以前、仍應疏浚深通、以暢水流、業經交由河南省建設廳辦理、於六月十五日開工、約七月上旬、即可告竣、

（三）籌辦官廳水庫　官廳水庫、爲永定河治本計劃中之主要攔洪工程、亟宜興辦、該項計劃內滾水壩址、原擬築在官廳附近、嗣經國聯專家與模第阿等視察研討後、以水庫基址、如能稍向下移、可得更佳效果、經飭由華北水利委員會參酌修正、現在先事鑽探水庫基地質、業於五月間、派鑽探隊、前往官廳鑽探壩址之莊窠村附近、繼續實施、一俟完竣後、再往下游探基址工作、以爲最後選定水庫地點、並校正各項工程設計之根據、

（四）河北獨流入海減河工程　前據華北水利委員會呈送獨流入海減河工程計劃到會、當以該減河出口、係與海河共一尾閭、對於海河、有無影響、尚待研究、且土方工程辦法、原擬由冀省府徵工辦理、亦待該會與冀省府磋商辦法報會核奪、（未完）

不堪凌虐 德猶太人又暴動
因電影及報紙每多侮辱
致引起各地猶人之反感

（柏林十五日哈瓦斯電）德國最近又發生普遍之反猶太運動、緣因昨晚國社黨黨員數人、偶與行路之猶太人、發生衝突、一時素稱富麗之柔夫斯頓達姆街上、喧聲四起、蓋國社黨、認該街爲猶太人之中心也、當時國社黨員、即將猶太人所開商店之玻璃、擊碎多塊、警察雖加干涉、並未能阻止黨員之行動、同時外埠各地反猶太人之事件、亦層出不窮、威斯發里亞省之普萊頓培城、商某屠夫、因向市政當局、請求禁止反猶太運動、國社黨員大憤、立即對之、掀起盛大示威運動、又南拉斯頓培城某牛販、聞因曾令其隸屬黨軍之羇友致敬禮、觸犯黨員之尊嚴、當將牛販曳出在城中遊行示衆、并高揭木牌、上書此猶太小子、竟妄想黨軍向之行禮、普萊斯盧城、則有猶太男子六人與雅利安種女子六人、求其發生關係、均遭警察拘捕、

（柏林十五日路透電）今日西端電影院、開映一排斥猶太人影片、觀客中之猶太人、均紛紛離座、致引起暴動、旋有一遊行警隊、馳至彈壓、許多晚報、均因以斥責猶太人、某報謂國社黨秉政之第三年、猶有此種暴動、實令人不解、

日將向俄 致牒闢謠

（東京十五日路透電）聞外務省行將致牒蘇俄大使、力闢蘇俄中責日兵七次越入俄境一節、

奧揆汽車肇禍 原因已明
係汽管發生障礙

（維也納十七日國民海通電）關於許舒尼戛總理汽車發生意外之原因、外間頗多揣測、此事經威尼斯警察技術調查處嚴密研究後、業已證明肇禍原因、係因該車汽管、臨時發生障礙所致、任何個人均不負其咎、受傷車夫、向在林茲衛院、總理幼子被車窗玻璃所傷、其勢較最初所想像者爲重、總理本人、除神經過分震動外、肩骨亦已挫傷、故渠在其夫人葬事畢後、或將告假調養、史泰亨堡副揆於總理出事後、即已兼程趕回、按照憲法規定、如總理告假、則渠將代攝國政云、

意大利 飛機失事
實業家二人殞命

（米蘭十五日國民海通電）意大利實業界領袖之一、飛亞特摩托工廠副廠長、及都林斯垣巴日報總管理處委員阿奎爾蒂、本日乘自備水上飛機、在齊諾亞降落時、失事殞命、該機机師、係著名飛行家佛爾蘭、則幸免於難云、

日皇授命 陸相統一軍權
自九一八後軍權漸不統一
林籐相將升降軍官數千人

（東京十六日路透電）軍事教育總監、爲日本帝國參謀本部要職之一、林陸相爲統一日本陸軍管理權起見、欲現任總監眞琦辭職、眞琦不允、軍部乃明令免職、此爲林陸相整頓軍權之第一步驟、而對關東軍隊、尤爲注意、蓋自九一八以後、因青年派之活動、軍權漸不統一也、日皇昨召見林籐相、准其升降軍官數千人、以期鞏固軍權之統一、

紫銅市場 漸有起色

（紐約十五日路透電）紫銅業、因國家需求既有起色、而出口市場、亦復堅偷、故預料銅價、不久將漲、倫敦紫銅業之會議、亦助成多方生氣、

羅國總揆 滿意西勒拉會議
小協約國之團結愈爲堅固
希副總理與南國親王把晤

（羅馬尼亞京城十六日國民海通電）羅馬尼亞總揆兼外長蒂杜樓斯哥、離西勒拉行宮之前、向報界發表談話稱、「余對西勒拉會議之結果、極爲欣慰、羅馬尼亞與南斯拉夫兩國政府之意見、業已完全一致」、小協約之團結、現已愈爲可靠、因捷克外長貝奈斯、不斷接獲西勒拉會議消息後、業已明白表示、願與南羅兩國、抱持同一見解、總揆繼對外界所傳羅馬尼亞勢將改變外交政策之說、力加否認、其結語謂、「羅馬尼亞之外交政策、並非以排斥任何方面爲目標、羅馬尼亞希望與一切國家、維持和平、並願與準備竭其財源以保護其疆界之友邦及其與國和衷共濟云、

（南斯拉夫京城十五日哈瓦斯電）希臘副總理兼陸長貢第利斯、本日在勒城時、與攝政保祿親王、舉行談話、事後貢氏宣稱、余此使並無特殊目的、無非欲與南國友人會歡而已、衆信貢氏、曾與攝政談及希臘復辟問題、該國定於十一月十五日舉行公民投票、決定國體、此項投票、即係由貢氏發起主持云、

波蘭將舉行 國會選舉

（華沙十五日哈瓦斯電）波蘭國會、業經解散、舉行改選、茲莫錫其總統、頃佈命令、規定九月八日及十五日兩天、舉行國會總選舉、同時上西里西亞省自治議會、亦解散改選、

（華沙十五日國民海通電）波蘭國會、根據新選舉法而舉行、改選之日期、已於政府公報中發表、衆議院改選日期、定於九月八日、參議院改選、則定在九月十五日舉行云、

荷蘭元勳 長辭人世

（海牙十六日國民海通電）荷蘭前國務總理德林登、已於昨日在此逝世、享年八十九歲、德氏在歐戰期中、掌理國政、備著勤勞云、

美電話電報 收入統計

（紐約十五日路透電）美國電話電報公司、本年六個月淨收入爲五千九百零三萬四千元、合每股三元一角六分、蓋一九三四年同期淨收入爲六千一百九十一萬七千元、合每股三元三角一分

一品飯店

開幕伊始照碼四折

地址國府後行政院前

南京完美經濟男女各界居處咸宜之旅社

▲設備為普通旅社所無　▲廉價惟本飯店所僅有

是京官邸第　亦旅客家庭

新建洋樓　密邇樞府　交通便利　陳設完美　特別房間　經濟房間　職員公寓　學員宿舍　禮堂筵席　屋頂花園　冷熱水管　洋瓷臉盆　男女浴室　抽水馬桶　圖書閱覽　音樂悠揚

長住包月價格特廉　存房不多預定從速

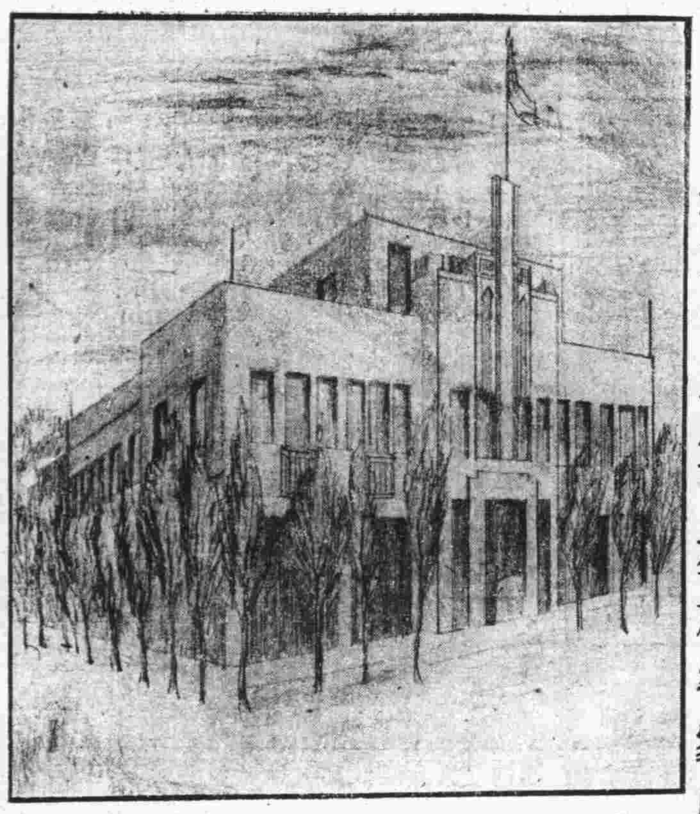

價目

房金六角起碼四元為止。價目一元五角者，即有房三間。(臥室二間客廳一間)一元二角以上房間，裝有冷熱水管，陳設華麗。經濟房間每客每日僅收五角四分，餐食在內。開幕前來客照碼四折，惟經濟房間，原係犧牲性質，恕不再折

電話　二三六九七

狐臭者救星

寶星　湯森氏　商標　美容奇藥

皮膚　白色素

此藥含純粹乳料有移醜成美之奇功凡患皮膚粗糙炯容黃黑瘡痕瘢紋等不美症搽之潔白如玉●每瓶一元

立止　狐臭藥水

腋下狐臭先天遺傳天愈熱臭氣愈甚且能傳染兒女實為人生大恨本公司首創發明此藥專治狐臭功效如神凡患此症者腋毛多黃毛孔有垢凝不能去一搽此藥黃毛立變黑色臭氣頓消清潔異常謝函均稱到病除永不復發●每瓶大洋一元

內服　美容藥

面部氣色油暗黃黑瘢痕酒糟粉刺雀斑黑痣鼻赤粗糙紅白癜瘋等症服之均能消滅誠移醜成美之聖藥●每瓶二元

愈斑　光面水

斑有雀斑母斑汗斑之別發於皮膚顏面實為美容上之大障凝此水專祛各斑兼除一切瘡痕搽之即退●每瓶一元

面皰藥水

少年男女面部每患面皰酒刺瘋糟赤鼻有損美觀此藥專治上述各症營養皮膚搽之靈驗異常●每瓶一元

拔毛靈藥

此藥能拔鬚髮毫毛將藥塗於毛根五分鑷即能自然脫落並無痕跡痛苦如欲復生搽生毛藥水即生●每瓶一元

生毛　髮藥水

此藥發達血液營養毛孔凡病後產後血虛血枯禿去鬚眉頭髮搽之立能重生且永無再禿之虞●每瓶一元

南京總經理　中美大藥房　地址中華路府東街

上海　二馬路雲南路西首　寶羅製藥公司總發行

商務印書館輯印

叢書集成

敝館歷年購藏善本叢書至夥，彙多海內僅存之本，今擇其尤者百部，汰其重複，整其版式，定名叢書集成初編，去取之間，以實用與罕見為標準，而以各類具備為範圍，大別為普通叢書專科叢書地方叢書三類，類各區為若干目，會於三月間將緣起總目凡例，先行刊布，全目今已印成，開始發售預約，圖書館及藏書家，曩斥巨資求之而不可得或不易得者，今可以原書二十分之一之代價致之，且盡人得而致之，寧非快事。

▼集叢書之大成　▼廣古籍之傳播

發售預約辦法

內容　初編包括叢書一百部子目四千餘約二萬卷二萬萬字

版式　用上等道林紙印寬市尺三寸五分高五寸二分厚紙封面分裝四千冊附書名著者卡片

預約價

		五月內	六月內	七月內
一次付		四百六十元	五百元	五百四十元
四次付	定書時先付	二百元	二百十元	二百二十元
	取書時續付三期	各一百元	各一百十元	各一百廿元
	合計	五百元	五百四十元	五百八十元

精裝本　另備精裝本價目見預約簡章

郵費　連包紮費各行省六十四元（蒙古新疆及郵會各國照章另加）

出書期　分五次出齊自二十四年十二月起至二十六年十二月止每半年出書一次

樣本　內附預約簡章承索即寄

目錄　內含叢書提要定價二角

津浦鐵路簡明行車時刻表

民國二十三年七月一日起實行

（南行）

站名	第三〇一次 平滬通車	第三〇五次 平浦通車	第二〇一次 津浦快車	第七〇一次 浦徐混合	第七〇三次 徐濟混合	第七〇五次 濟津混合	第七〇七次 濟津混合
北平	十五點〇五分開	十八點五十分開					
天津東站	十八點二十分開	廿二點廿分開	八點五分開				
天津總站	十八點四十分開	廿二點四十五分開	九點三十分開			十二點〇五分開	十七點開
天津西站	十八點五十三分開	廿三點〇一分開	〇點四十七分開			十二點二十分開	十七點二十分開
滄州	廿一點三十〇分開	二點三十分開	十三點廿二分開			十五點五十八分開	廿一點五十七分開
德州	〇點二十分開	六點十五分開	七點〇三分開			十九點四十七分開	二點二十分開
濟南府	三點三十三分開	十點十六分開	廿點五十四分開		七點二十五分開	廿三點三十五分開	六點〇五分開
泰安府	五點四十二分開	十二點四十二分開	廿三點廿〇分開		十三點十三分開		
曲阜	七點十四分開	十四點三十七分開	一點廿四分開		十二點五十分開		
兗州府	七點五十分開	十五點三十分開	二點廿六分開		十三點四十六分開		
臨城	十點十分開	十八點廿分開	五點十五分開		十七點十五分開		
徐州府	十二點十一分開	廿一點〇二分開	七點四十五分	六點十分開	十九點三十分開		
蚌埠	十六點十九分開	二點二十分開	十三點廿三分開	十二點三十分開			
滁州	十九點三十五分開	六點廿一分開	十七點三十分開	十八點十七分開			
浦口	廿一點十五分開	八點到	十九點到	二十點二十分開			
南京	二十四點開						
上海北站	七點四十五分到						

（北行）

站名	第三〇二次 滬平通車	第三〇六次 浦平通車	第二〇二次 浦津快車	第七〇二次 浦徐混合	第七〇四次 徐濟混合	第七〇六次 濟津混合	第七〇八次 濟津混合
上海北站	十六點開						
南京	廿三點十五分開						
浦口	一點四十分開	十九點十五分開	十點開	七點三十五分開			
滁州	三點〇五分開	廿一點〇六分開	十一點四十分開	九點三十七分開			
蚌埠	六點三十八分開	一點十三分開	十六點十一分開	十五點十二分開			
徐州府	十一點〇五分開	六點三十分開	廿一點三十分開	廿一點五十五分開	七點二十分開		
臨城	十三點〇五分開	八點三十八分開	廿三點四十五分開		九點五十九分開		
兗州府	十五點四十七分開	十一點四十二分開	二點五十五分開		十三點二十三分開		
曲阜	十六點十四分開	十二點〇八分開	三點二十三分開		十三點五十六分開		
泰安府	十八點十五分開	十四點二十七分開	五點四十二分開		十六點四十五分開		
濟南府	廿點四十五分開	十七點〇五分開	八點廿八分開		十九點十八分開	十二點〇〇分開	二十三點開
德州	〇點廿五分開	廿點五十二分開	十二點十分開			十五點四十一分開	三點廿六分開
滄州	三點二十九分開	〇點三十一分開	十五點四十八分開			十九點十八分開	七點三十四分開
天津西站	六點三十分開	四點十三分開	十九點三十八分開			廿二點五十八分開	十七點五十分開
天津總站	六點五十五分開	四點四十分開	二十點十分開			廿三點十分開	十二點〇三分開
天津東站	七點三十分開	五點二十分到		廿點廿分到			
北平	十點廿四分到	八點十九分到					

浙江湖州綢業產銷合作社

運到大批紗羅綢紡當布賣各色俱全

敝社為抵制人造絲的銷路，不敢貪圖自己私利，出售各貨，除去自家蠶絲絲本加上工資飯資，即行照本拆售，倘有檢出半縷以偽絲，可以包退還洋，并當場將料焚燬，各貨出門，戳有圖記，以昭信實，並明眞僞

□收杭素紡每尺三角四分起　□收各色湖綢每尺二角六分起

每尺四角五分　□特等加重廠綿每尺只賣四角零

□特重杭羅紡每尺有一兩四錢重價格特別公道

□美人綿每尺三角二分　□特重白香雲紗

購買整足尤可特別便宜歡迎參觀比較

地址四象橋南洋旅館九號內　電話二二三八九

國醫　內外科郭受天應診

時間　門診上午九時至一時　出診午後三時至八時

診金　門診初診一元復診減半　出診初診五元復診三元

地址本京長樂路張都堂巷十一號

中國國貨銀行儲蓄部

創業　養老　教育　婚嫁　種種問題　惟儲蓄可以解決之

印有詳章承索即奉

南京行址　水西門大街口　黃路勵志社內

栩蘧子啓事

僕聞之濤神落魄雲遏臾市之簫志士逐貧日磨秦宮之鏡擔薪而歌通衢不墜英雄志氣貫酒而臨鬧市莫誇名士風流蓋以素位則窮達胥安同塵則將迎無迹固不必亭毒羣生方稱得志左右天下始謂有權也是以剣樽以浮江湖則惠施之瓠適用製樂以儀飛走則龍門之桐可材不觀夫古之人乎段譏以柔翰而博斗升楊益以堪輿而潤家室汝市懸別開世眼蜀嚴賣卜誰潤湛冥酬董仙而種杏衡輕重於五三詣李道而觀頤占吉凶於書感琳瑯滿腹不辭諛墓之金雲彩隨身難卻活人之贈自古已然嗟予甯免堪笑翰林陶穀依樣葫蘆還如諸容陽平盡心臧獲讐之黃鐘在廣有扣必鳴敢謂寒門棲龍無幽不燭物我胥得所求晏居不妨近市雲泥均可相訪巢隱何必棲林來者不拒僕為下榻陳蕃如願而歸人亦遊湖歐子

（詩文類）壽聯　壽詩（古體近體長律）輓聯　誄詞　神道碑　壽序　墓誌銘等

（醫卜類）內科（花柳　失血　癆瘵等皆屬焉）婦科　易筮　大六壬子評命理

（三元挨星類）陽宅陰宅天星選課　住址奇望街益仁巷三號游寓

屈臣氏汽水

美味衛生　滋潤解渴

可口可樂　檸檬水　沙示水　橘子水　鮮橘露　朱古力水

屈臣氏汽水公司出品　發行所　上海江西路三二七號　電話一九四四〇

南京總發行所　下關馬路大順昌號　城內大行宮福源酒莊

大陸銀行

秉服務社會之宗旨與各界合作

總分支行　天津　上海　漢口　北平　濟南　南京　蘇州　青島　長沙　杭州　無錫　石家莊

辦理普通商業銀行業務　兼辦　國外匯兌　儲蓄　信託　代理收支各種款項

南京分行　朱雀路中　電話二三三七七　二一八八〇

南京支行　北門橋魚市大街　電話三一五八三　二一〇六三

南京商業儲蓄銀行簡稱 南京銀行

本行自開幕以來抱定**保障當地資財發展當地事業**為宗旨除專營銀行一切業務外對於**工商業信用小放款及低額往來透支**早為各界所嘉獎茲仍**竭力推廣**並為酬答儲蓄顧客起見**仍照章繼續加息二厘**　印有**存放**各款詳章隨時取閱

地址　中山東路大行宮　電話　經理室二三八八〇　營業部二二二四四

鳴謝國醫吳海泉先生八法神針

凡男婦患臌脹癥瘕痞塊花柳月經不調及一切疑難雜症求診者無不針到病除內人患臌脹年餘今春來京就醫中西醫屢治無效前經金鑄齋君詢知金夫人亦患臌脹曾經吳先生以針術放水完全治愈乃立請與先生診視亦斷定為水臌施針放水應手奏效仙德內人月經不調久不受孕經先生一針獲男特此聯名登報鳴謝

趙筱坡住國府東街六號　金鑄齋住細柳巷淮北會館　毛仙德住御史廊十七號

地址城北太平橋二十一號內吳海泉診所

沙眼治療之認識　有應

硫酸銅治沙眼是陳法中之翹楚惜其藥性痛苦異常若施用者技術不嫻熟每能傷害眼之眼他部久用可使眼睛枯燥晴及變形因此硫酸銅只能適用於二期沙粒旺盛之沙眼其餘如初期輕性沙眼及三期瘢痕時期之沙眼均不適用至於舶硫酸銅竟能否合沙眼除根迄今尚成疑問市上硫來品如檸酸銅藥膏或沙眼藥膏等並非沙眼特效◆顧諸君毋輕信宜傳以免金錢流出本診所特備藥紫外光◆特別手律◆空青眼藥專治各種沙眼效驗可靡旣無流酸銅之硫弊又有除根之希望凡患沙眼者

鄭懷仁醫師專門眼科

附註　學生可利用假期治沙眼　紫外光照射不另取費

△南京鼓樓南中山路旁

留美牙科醫士 尹兆康博士

院址鼓樓醫院南首中山路

影迷顧問

華蘭芬女士：貂斑華是杭州人，有人說她今年只有廿歲。確不確尚不知。

張寶蓮君：最近出版的電影新刊有「電影新聞」與「電影與演劇」。在太平路各書店都有代售。

田蓝君：洪深的「電影戲劇表演術」一書可以合你看，生活書店出版，價一元二角，或者還可以打八折。

吳保生君：說明書裝訂起來是個辦法，我以為每片子你們頂好費點功夫寫幾句批評在說明書上，那就更有裝訂的價值了。

標準影迷敬答

芭蕉集

（十六）病中囈語

天使

一個不輕易害病的我，一旦給病纏上了身子，這是比任何事還要使我感到恐慌起來。

大病就不免危險，况我大病期間已過現在是小病，小病就不免有點「雅」了，但與明星們害病之「雅」當不可同日語。

明星們一有點頭痛傷風感冒之類，那麼便要震驚四方了，攝影場裏去請假，導演先生前來慰問，朋友忙着買點開開口胃的食品送上來，自已却躺在牀上「無病」也「呻吟」地呻吟起來，心裏覺得悶，話匣子搬出來開兩張外國歌曲，不病也覺得寃枉，一病眞道地的「雅」起來了。

共實，整個的中國電影界都在患着病就拿我們平日常耳聞到的一些事來說：那一個影片公司內部起了紛亂，那一個公司的經濟恐慌，那一個明星脫離那個公司，那一個明星鬧着什麼桃色案，綜以上幾點看來：中國電影界病患的起因有兩大點：

㈠國內經濟崩潰的影響。

㈡管理制度不良的影響。

我們已知道它的病原了，可是應該怎樣對症下藥呢？這是迫切要解决的問題。

中央電影攝影場落成典禮追記

弦音

▽……十四日的午夜，在金沙井里遇着「小開」，他說正要找我，因爲明晨十時是中央電影攝影場，舉行落成典禮的佳期，他有一張中宣會發的請柬，原是預備請他自已的家屬的，而他的老人在那時怕不能起床，於是由我臨時做了一次小開的家屬，按時前往。

▽……十五日晨九時達玄武門在途中照着新設的箭標牌，仰望着寫了『中央電影攝影場落成典禮』的白布和木牌，約五十秒鐘即達。在第一場的臨時禮堂的簽名處，穿了白麻布長衫的小政客「余仲英」正活躍地向外奔來，此君可謂忙人！大大有名的「第三種人宗維賡」，呆站在臨時女招待的女演員「周傲秋」，及管理簽名簿的「徐天任」等的中間，不知在想什麼心思？

▽……噹噹！噹噹的搖鈴聲把我從水銀燈旁的座位上驚醒，原來是舉行典禮時候了。我於撐開熱昏了的兩眼一瞧，這里的確較以前多了兩座新攝影廠的房子，外加花了好幾萬洋鈿購來兩座拍攝有聲有色的開麥拉，據張冲場長的報告，這筆款子也是前場長黃英所未用完的債欠收來用的。我們四周雖是三步一架電扇，而酷熱的強烈光線的水銀燈，時開時閉，這樣活動背景的臨時來賓做演員，大家都說弗是生意經！

▽……十一時的樣兒，大家坐在椅上來個向後轉，由國際社的「黃渭川」攝了一影。一聲動員令下，中央場的全體職演員把椅子搬去第二場，據說預備招待大家看中央拍的新聞片之類，這時我順便把兩架新開麥拉參個觀的當兒，發現了藝華導演「應雲衛」於是彼此點首而去。

四面八方

◇本京大道日報已於今日將「銀色海」改爲每日刊，編者仍係陳子殷君云。

◇陳嘉謨昨日已攜開麥拉赴四川拍風景片。

◇吳文超前次來京，已有返滬之說

◇明星半月刊本期爲迎周胡專號，現已到京。

◇「南京胡蝶」咸利因受暑過甚，已抱病在牀。

◇「第三種人」宗維賡，近來異常消極。

◇「電影圈」編者魯子，近常於夕陽西下，偕一女友，低徊於五台山麓。

影迷日記

（五十三）·賈如眞·

今天看到各報，知道新都大戲院將於六月一日開幕，新都爲南京一家最大的戲院了。聽說裏面還裝置有冷氣管，還設有包廂。

我眼看着牠一天天地在蓋好，因爲我的家離他不遠，我一出來便要經過他的門前，天天聽見裏面「杭唷！杭唷！」的工人們的抬東西呼聲，另外夾雜着許多鉄的碰擊聲，眞是揩了許多血汗啊：而今成了，一座堂而皇之的電影院造成了，却讓給一般老爺少爺，太太小姐們去裏面享受，世間的不平事又多少啊！

我爲看電影不必如此闊卓，只要片子放在銀幕上能够看得淸楚，聲音聽得到，不就够了嗎？爲什麼要化上多少的金錢裝修得像皇宮一樣呢？其實大家都還是看電影。

又聽說新都的票價很高，當然囉！這種大資本的戲院，不用說，牠是想多賺點錢的！可是，我想將來下去，沒有錢的人連電影也不要想看了。

★　★　★

南京大戲院

今晚夜戲七時半准演

重金禮聘坤角青衣 黯雲霞　挽友敦請鬚生泰斗 時慧寶　初次來京坤角青衣 黯花雲

法門寺　代大審

前集 曬珠夢　由正德朝遊龍戲鳳起出爲止

價目　特廳對號一元六角　正廳對號八角　普通四角　捐稅在內

地址四象橋　電話二二三八二號

明星大戲院

票價大洋二角·一角三分捐稅外加

今日開映時間三時。六時。九時。

福斯公司出品 菲洲實地攝影野獸巨片

今日最後一天　菲洲小人國　今日最後一天

明天開映　人間仙子　袁美雲（主演）

國民大戲院

今日最後一天

三時　六時　九時

兩大明星合作　茂娜洛埃　卡萊葛倫

情天飛燕極目終　冲霄鳳浩來失身　雙漢其物橫明　飛顯樂忌禍遺　直鸞曷人喪恨

航空情侶

每場加映體育珍品 游泳雜誌　游泳技術無美不備

驚心駭魄盪氣迴腸

MYRNA LOY and CARY GRANT IN "WINGS IN THE DARK"

因明目自行先瞎，如行山可神其技；發盲飛而已做了飛安泰，手謂

派拉蒙最新鉅製

下期開映　又驚又愛　趣豔巨片

BING CROSBY and MIRIAM HOPKINS IN "SHE LOVES ME NOT"

平克勞斯貝琳曼霍金絲　兩大明星首次合作

益利汽水

益利各種汽水其能暢銷全國全賴製造精良又是完全國貨其功用能消化食物排洩油膩富含滋養極合國人口胃尤爲夏令衛生要品

經理處　廣順昌號　地址洪武路287　電話2346號　下關龍江橋曹源泰水果行

上海益利汽水公司

國醫　黃山　李鴻慶

主治　內科　婦科　小兒科

診所：城北：唱經樓周必由巷三號

首屈一指　趙半仙　命相課

寓中正街門帘橋四五七號

談言屢中　別出心裁

精益　OPTOMETRISTS & OPTICIANS

欲戴合度眼鏡　須先注意驗光

眼鏡爲補助目力不足之要品，譬如服飾等稍有不適之處，合光度品質惡劣則爲害非淺，司聘請美國畢業眼光專家專驗各種目光無不妨害，尙之科學不眼鏡業者實獻中外人士已歷二十餘載各界垂察假使眼鏡不能與普通物件可以比喻，患目力不足者請駕臨驗目配鏡做公司以服務之精神無不竭誠招待

南京太平路花牌樓一八六號（電話二二三四一）

總公司上海南京路勞合路轉角　分公司北平漢口天津香港濟南

精益眼鏡公司南京支店　驗光主任王翔欣謹啓

北平老牌　馬應龍　專門眼藥

專治砂眼及各目病其效如神

地址太平路南口中正街西首路北　下關大馬路西首

定州　郭敬宇眼藥

此藥來自河北省歷史悠久功效卓著統治雲翳沙眼老眼及一切重難目疾病者無論輕重十天之內包愈靈驗無比

▲每瓶定價大洋二元壹元五角三角

外埠函購郵票十足照寄

南京支店總批發所　昇州路行口街

經理處　大中國商場永和參號　同和參號宏昌參號　太平路　金魚樂社　中華路大功坊

冠生園　●飲冰室●

冰淇淋各式刨冰　一切冷品均已應市

地址楊公井國民戲院隔壁　外買冰淇淋一元起碼隨叫隨送不取送力

電話二三一五五號

白敬宇眼藥

專治砂眼及一切眼病

總店南京朱雀路上海銀行大廈　支店白下路昇平橋　華南　電話二三一一一號

留日性病專家　黃文山

精醫泌尿生殖器病用特效眞空治療與針藥併用指日可望還原收費尤廉花柳白濁各期梅毒下疳橫痃包皮包莖發育不全淋毒性併發症性力不足陽萎早洩神精衰弱失眠健忘等症

診所中正路廿七號新街口南中西醫務所

廣東　澤民醫務所

門診　上午八至十二時　下午二至六時

出診　午後三至八時　急症隨到隨診　急症隨時出診

醫師陳潤生　女醫士姚舜英

地址大行宮北碑亭巷　電話二三三三三號

廣東醫院

爲首都高尙私立醫院聘有經驗醫師男女細心診治取費從廉

花柳白濁　橫乾下疳　陽萎早洩　包皮過長　精稀無嗣　房事無趣　神經衰弱　發育不全

醫事化學顯微鏡檢驗一律免費

統理內外婦兒各科　安全接生留醫留產

◇備有汽車接送出診接生◇

總院：膳政牌樓　電話：二二七八三　分院：府東街

白濁專門

本所專治新老白濁負責當日見效十日內斷根力求減輕病家負担醫藥費只取十元

注射法國九一四　六零六　藥量〇三，〇四五，〇六，二元，〇七五，〇九，三元，四元（檢查白濁不取分文）

精割包皮六元决無痛苦七日全愈

時間上午七時至下午七時　星期照常應診

地址三元巷二十號輔雲診療所

南京中華路花市街

徽州休城　胡開文京莊

本號開設徽州休甯城內歷百數十年出品之精良早著遐邇茲爲便利顧客起見特分設支號於首都專製湖筆徽墨運售中外紙張文具鉛石印刷裝訂講義在茲新張伊始各貨一律從廉如蒙惠顧請認明休城胡開文庶不致誤

電話二二三六一

現代婦科聖藥是女界唯一的救星！

韓奇逢女界寶

主治經血不調，趕前錯後，經閉腹痛，發燒心忙心跳，白帶過多，久不生育，子宮寒冷，腰腿筋骨疼痛，或久患小產腹內有病者，頭迷四肢無力者，胸膈鬱悶，飲食少進，夜不安眠，睡多惡夢者，行經血色不正或紫黑成塊及淡紅者，氣虛虧血咳嗽痰喘，時愈時犯，如同邪病，因生氣或房事所傷以致崩漏者，午後發燒者，凡患經血各症服之，效力絕大，萬試萬靈，可謂婦女第一聖藥也。各大藥房均有代售，無處購買，將款匯至即寄不誤　定價每盒五元每打五十元

南京白下路大中橋西二九五號

總公司：上海英租界之罘路五十七號　韓奇逢藥房有限公司

韓奇逢藥房有限公司

京市社會

京水勢將轉嚴重
各界防水會昨成立
大勝關烏龍山幹堤加高二尺
今晨視察幹堤分段切實防護
推定各機關任各組主任

蔣委員長爲鄭重防水工作、曾通電各省組織防水委員會、以劃一事功、京市府以本市瀕臨長江下游、地勢重要、且以近日揚子江水位、已自上游東下、前日(十五)下關水位已達七公尺、距規定危險水位七、二五公尺甚近、本市爲首都所在地、自應嚴密準備、以應急變、而策安全、爰於昨日下午四時、召集各關係機關代表、在會議廳開會討論辦法、當議決成立首都各界防水委員會、分頭負責進行一切、茲分誌會議情形如次、

出席人員
各界代表二十餘人

出席人員、計到憲兵司令谷正倫、教導總隊隊長桂永清、警備司令部吳伯英、市黨部彭爾康、首都警察廳周代殷、市商會穆華軒、市長馬超俊、祕書長王漱芳、及陳劍如、宋希尙、張劍鳴、段麟郊、鄭燊畬、馬育騏、海成章等二十餘人、馬超俊主席

議決要案
組防水會增高各堤

主席馬超俊、首述開會意義、由宋工務局長報告最近防水工作詳情、(報告詞另錄於後)即開始討論、當經議決、(一)組織首都各界防水委員會、分總務、修築、防衛、及材料運輸四組、並推定市政府、憲兵司令部、警察廳、市黨部、教導總隊、爲總務組委員、市政府爲常務委員、教導總隊爲修築組主任、警察廳、工務局爲副主任、警察廳爲防衛組主任、工務局、社會局、及各區公所爲副主任、工務局爲材料運輸組主任、市黨部、交通兵團、社會局、市商會爲副主任、(二)大勝關至烏龍山、沿江六十公里幹堤、一律增高二尺、先從大勝關至新河鎭一帶着手、由修築組主持辦理、其餘沿江一帶搶險工作、由關係各組隨時嚴密注意、(三)由工務局會同憲兵司令部、及教導總隊警察廳、於十七日上午六時、派員視察大勝關至新河鎭一帶幹堤情形後、由工務局分成段落、各派技術人員、指導軍警工作、

王漱芳談
經會補助經費萬元

散會後、據祕書長王漱芳語記者、市府以防水工作重要、於今日邀請各機關人員會商防護辦法、組織首都各界防水委員會、即於今日宣告成立、分頭負責進行、俾收協力防堵之効、至於修築大勝關一帶幹堤、將由教導隊隊長桂永清、督率教導隊士兵、會同警察廳警士工作、關於防水經費、市府曾撥工務局五萬四千餘元、現奉經濟委員會復函、向揚子江水利委員會商洽結果、已蒙撥發補助費一萬元、

昨日水位
漲起〇、〇三一公尺

今明兩日、正値潮汛旺期、據工務局預測水位勢必繼續有相當之高漲、昨日(十六)下關揚子江水位、據工務局紀錄、以上午十二時起至下午二時爲最高、計達六、九二一公尺、三時漸落、四時降爲六、八六〇公尺、與前日紀錄、水位漲起〇、〇三一公尺、故本京水勢之前途未容樂觀、

商辦
南京公用汽車公司
電話總機→31144
日夜出租
隨叫隨到

南京各銀行
上年賬目即公布
本年營業一致集中農村
下週召開大會改選委員

記者昨訪銀行界某負責者、詢以本年度各行之營業方針、及上半年各行之營業情形、茲誌各情如下、南京市會員銀行、共計二十一家、上半年度營業總賬、業於六月底結算清楚、大致均有盈餘、惟現金過剩、故獲利不豐、現該行總賬、俟各行董事會議審定後、即可正式公布、(公布之期約在本月杪)以昭信用、至本年度之營業對象、仍由各行自行認定、但多數銀行之目標、均集中於農村、故本年一度銀行界在內地、必可得一新的貢獻、與開展、至是項放款之規程、亦由各行自行訂定、大致均以由救濟農村而求本身生產爲目標、又銀行同業公會、定本月下旬、(約爲二十五日)即召開全體會員大會、改選任務已滿之委員、聞南京商業銀行、亦擬請求加入該會爲會員、已得該會應許、但須於大會後、方可作爲正式會員云

馬超俊
勘查收容所基地

所爲救濟京市難民之收容所、及簡易工廠、其建築圖樣、已由工務局繪裝成功、日前市長馬超俊、偕陳劍如鄭燊畬等、前往芭斗山勘查基地、聞已確定、日內即可興建、大夫第及鄧府山之收容所、及簡易工廠、亦將動工、

江南公司・
增加車輛至八十部

江南汽車公司、以本市長距離之交通、幾全賴該公司維持、故對業務方面、現正積極擴充、以促交通之健全、該公司原有行駛各路之車輛、共爲五十六部、茲因不敷分配、決增加至八十部、已派員赴滬訂購、日內即可裝運抵京云、

下關江面轟然一聲
一舟沉沒江底
內裝荳子因浸水膨脹崩裂
老幼臨河痛哭

舟主吳某、年逾不惑、安徽人、日前由皖承運大批黃荳、四百餘擔、停泊下關寶善街惠民河中、已經售於下關通和米號、一百七十餘担、餘貨希圖貨價求高、暫予擱置、不料該舟年久失修、船低損壞、且連日江潮增漲、風勢狂大、水漸浸入艙中、爲日既久、荳子膨脹、竟於昨晚九時許、全舟崩裂於轟然聲中、全部沉沒、迨經發覺、已無法施救、祗得看舟下沉、幸未傷人、連同船隻計值四千餘元、一旦悉付東流、全舟老幼臨河痛哭、爲狀甚慘云、

徹底禁絕烟毒
京市將實行最後總搜查
市府正在洽商查禁烟土來源辦法
已經戒煙醫院戒絕者總計達萬人

南京自實行絕對禁烟以來、煙毒將已漸次肅清、茲悉警察廳捕送戒煙醫院、及自願請求醫戒者、總計達九千餘名、現每日捕送者、已日漸減少、平均約十名左右、自願請戒者、僅三數名、除戒絕出院者外、截至昨止、僅一百六十餘人留院醫戒、據該院負責者語記者、略稱本院爲期於最短期間、肅清本市烟毒、暫不撤消、日內並將由警軍機關、會派員警作最後之總搜查、務期肅清煙毒而後已、現留院醫戒者、不久即可陸續出院云、又市府以戒絕吸食鴉片者、莫若禁止煙土之來源爲有效、因吸者無處購買、當不戒而自戒、俾根本剷除煙毒、現擬會同軍警機關、商洽妥善辦法後、即予實行云、

公園管理處修正
玄武湖遊船價格
除星期日外仍可自由論價

南京市政府、以玄武湖每當夏令遊船雲集、雇者紛來、每有因論價而爭持不休者、殊屬有擾公園清甯、前雖訂有玄武湖遊船僱用規則、因時間及習慣上不同關係、率多不合應用、爲適應現時需要計、特重新修正南京市公園管理處玄武湖遊船規則公佈茲採錄其規定價目等級如下

價目 玄武洲遊船價目表如下、特號船坐十五人、每小時價目一元、半日六小時價目三元五角、全日十二小時價目五元、頭號船坐十人、每小時價七角、半日六小時、價二元五角、全日十二小時、價四元、二號船坐八人、每小時五角、半日六小時一元八角、全日十二小時三元、三號船座六人、每小時四角、半日六小時一元五角、全日十二小時二元、小船四人每小時二角、半日六小時價一元、全日十二小時價一元五角、上列各價、適用於星期日及假期、平日可按該價給付半數、

金樹仁
上訴高院駁回
日內移監執行

前新疆省主席金樹仁、自經江甯法院于四月判決、金犯外患罪、處徒刑三年六月、金不服、上訴江蘇高等法院、該院不受理、金遂又向最高法院上訴、茲悉高院已將金訴狀駁回、仍維持原判、處刑三年六月、在判決確定前、以羈押日數二日抵徒刑一日、該判決書、已送江甯法院轉送于金樹仁、金閱之甚嘆息、現仍押于江甯法院看守所、即于日內將移送至大石板橋第一模範監獄執行云、

京市商會
開臨時會
討論會員登記展期
京市保險業決加入

京市商會改組委員會、爲謀成立商會健全起見、曾召開會員大會、選舉委員、決定辦理會員登記、以便、經規定自本月一日起至十五日止、爲登記日期、茲悉自開始辦理登記以來、前往登記者僅三數起、據該會發言人與記者談、其原因(一)爲天氣炎熱、一切進行事宜、頗感不便、(二)因市面不景氣之影響、登記費籌措不易、勢必延長登記時間、以便從容辦理、本會擬展期至八月十五日截止、並定十九日(星期五)上午九時召開臨時會議、提出討論、俾資決定、以利進行云、

(又訊)南京保險業同業公會、已決定加入市商會、現正辦理入會登記手續、南京保險公司、計有太平、安平、中國、泰山、四明、華興、寶豐、天一、甯紹、豐盛、永甯、以及通易信託公司保險部、華安合羣人壽保險公司等十餘家、同業公會主席係太平保險公司經理張夢文、此外尙有洋商太古揚子等保險公司、依法不得加入公會、

本京第一監獄
六月份罪犯統計
各項犯共一千一百九十四人
政治犯漸減少

司法部近據各省監獄呈報各該監內所押各項罪犯科目統計、除竊盜强盜僞造等社會犯外、如懲治盜匪、危害民國等政治犯、較前數月已大爲減少、足徵我國政治已逐漸修明、實爲一正比例、茲將本京第一監獄六月份、在押人犯數目、罪名刑名、探錄於后、

瀆職罪計男性二人、妨害公務罪計男性八人、妨害秩序罪計男性二人、藏匿人犯罪計男性二人、誣告罪計男性二人、公共危險罪計男性三人、僞造貨幣罪計男性二十六人、女性二人、僞造文書印文罪、計男性十六人、妨害風化罪計男性八人、女性三人、妨害婚姻罪及家庭罪計男性四十九人、女性三十一人、褻瀆犯侵害故墓罪計男性十人、鴉片罪計二百四十一人、女性六十二人、賭博計男性一人、殺人罪計男性四十七人、女性五人、傷害罪計男性五十二人、女性一人、遺棄罪男性計一人、妨害自由罪男性計九人、女性二人、竊盜罪計男性二百三十八人、女性六人、强盜罪男性計一百十一人、侵罪計男性十四人、詐欺及背信罪計男性三十六人、女性一人、恐嚇罪男性計八人、贓物罪計男性九人、毀損罪計男性十八人、懲治盜匪罪註男性七十八人、危害民國罪計男性十人、女性一人、軍用槍砲罪計男性四人、私鹽罪計男性二人、外寄押軍女犯七十二人、煙毒犯、十五名、各項罪犯共計一千一百九十四人、女犯一百二十四人、男犯一千〇七十人、

小本借貸
擴充業務
十九日開管理會商討

京市小本借貸處、曾擬具推廣貧民貸款部份借貸計劃、送呈市府審核、茲定於本月十九日(星期五)在該處舉行管理委員會會議、報告二十三年度營業概況、及決算賬目、關於小本借貸各戶用途之調查、亦詳細造具結算表、加以分析、供會參考、以便討論擴充業務辦法、

京蕪路
征地發價
有契者昨發放竣事

京蕪鐵路征地發價問題、經黨政機關調解、業已完全解決、截至昨止、已將持有契約者之地價、均發銀票、由市民銀行兌現、計已領得現款者、計三十餘戶、約二萬餘元、餘未發給者、日內亦可完全發清、至無契約者、即由財政局派員分別調查清楚、審核確實後、即予以發價、京蕪路車站之工程、昨已開始興工、一場風波始告平息云、

四所村五十餘貧婦
搶割青苗塡飢腸
經第七局捕獲二十餘名
昨解押法院

京市入夏以來、市面爲不景氣所籠罩、金融週轉綏鈍、一般貧民之汗血與勞力、簡直無處出賣、加之近日來、

水◇災 深重、不絕于耳、金融更形緊滯、貧民生活益趨黑暗、日昨下午五時許、下關四所村竟發生大批貧民五十餘婦女由一偉男子爲首率領、手持鐮刀、聲勢洶洶、大有十七世紀

法◇國 革命時之婦女、衝入凡爾塞宮搶麵包之勢、該五十餘貧婦、即將該村之姚英魁兩畝餘(未熟之麥)之青苗、悉數割盡該地主姚英魁見聲勢

浩◇大 無法制止、遂往第七局鳴警捕捉、即派警士馬志良等十餘人馳往該地、當將李趙氏等十九名婦女、及首犯金大才一名(男性)共餘之各犯、均被漏網、

逃◇逸 第七局即於日昨押解江甯法院、法院即於昨日(十六日)晨九時三十五分、由汪推事在刑庭第二庭開庭審訊、首詢李趙氏等、伊等皆云丈夫出門

謀◇生 家中無人給養生活、致行斷炊、終日飢腸轆轆、只有行乞度日、或爲人洗衣或作傭工、以資糊口、乃因見工局派工三十餘在該姚英魁田旁墾地、以爲該田亦在平之列、遂往割取該田

青◇苗 以便充塞飢腸云、經依次審訊後、時已十二時矣、汪推事即宣告退庭、於十九日晨宣判、李趙氏等仍於還押云、

下關四所村
平民住宅興工
可建屋二百幢

京市府爲改善棚戶居民生活、特在市區內覓地興建小民住屋、並闢平民住宅區、先後已完工者、有止馬營平民住宅等處、其餘已興工建築者、有通濟門外七里街小民住宅等地、記者昨(十六日)午往下關四所村該地探訪、得悉四所村平民住宅區、工務局已于日前派工三十人、前往該村將應徵收之民田數十畝、悉數將地整平、昨日已完成整平、即行動工興建、據云該地可建屋二百幢、能容居民六百八十餘、下月底即可竣工、費洋二萬餘元云

天氣報告
△今日天氣 晴熱多雲或有雷雨
△昨日氣溫 最高：二七、七度 最低：二七、二度

明天開映
祁美杜倫　羅普范麗　史都歐明
三大明星合演妙趣風流詼諧大傑作

壽頭勿壽腦
大鼻子大情人大談愛情熱女郎熱心腸熱戀拳手。
最新式的冷氣設備涼爽適體
新都大戲院
今日(三時)(六時)(九時)開映
康絲登裴納
弗特立馬區等合演
今日最後一天望勿交臂失之

雲臺春鎖
加映米老鼠諧畫片「巨靈國」
THE AFFAIRS OF CELLINI
他憑着一副漂亮的面孔，兩只魔力的眼晴，三寸不爛的舌頭，一把鋒芒的寶劍，出入宮闈，繡闥，生龍活虎，旁若無人。

今天日夜獻映
首都大戲院
今天(三時)(六時)(九時)開映
榮膺最佳演技金牌獎。羅宮春色一夜風流的女主角
克勞黛考爾白空前最新傑作
CLAUDETTE COLBERT IN ICOVER THE WATERFRONT

水鄉鰜鰈
聰明強幹的記者　浪漫思春的少女
緊張萬分熱烈愛情有聲鉅製
他和她彼此熱戀，但是他爲着職務起見、害死了她的父親，因此她的一寸芳心，正被愛和恨所包圍着，而他也啼笑皆非，難於辦白。
加映 米老鼠 有聲滑稽畫片歌唱美妙短片

網球預選已趨緊張
女子雙打今爭冠軍
昨午陳黃對壘至暮猶難分解
男子雙打費時尤久精彩百出
體育場今有劇戰

全運京市網球預選、自本月初旬開戰以來、由初賽而至二賽、而至複賽、汰弱留强、已僅餘幾支悍勁人馬、參加角逐、昨日之戰、爲開賽以來最緊張之戰、男子二雙打、女子兩單打、均關係錦標非淺、故出全力對付、除茅陳一組、茅於文順利得手外、陳淸對黃山農一組、互扭不放、直至暮靄深沉時、猶屬難解難分、故僅以九比七結束、茅一盤因時間不早、乃改期再賽、共餘男子雙打、則均極緊張、費時頗久、始分勝負也、今日則有男子單打四組、女子雙打一組、係錦標之賽、男子單打則亦關係錦標之關鍵、茲錄昨日結果、及今日秩序如下、

昨賽戰報

黃山農（九—七）陳淸
劉廣 王拆（六—二 三—六 六—〇）王大耀 趙公輿
余忠志 梁復光（四—六 八—六 六—一）李敖 李列俊
馮建綱 陳品章（三—六 六—四 六—三）鄧崇津 王國平
茅於文（六—二 六—一）陳希鮑

今日戰表

第一場
余志忠—李國璠 三時
凌遠揚—郎紳仁 四時
梁德光—李敖 五時
第二場
馬少伯—陳品章 四時
金琳—陳希鮑 四時
黃山農—陳淸 五時

法官再試第二日
午前試擬檢察處處分書
下午舉行刑事法規擇驗
應攷者五十七人

民國二十二年高等考試、暨司法官考試及格人員、暨山西省法官初試覆核及格人員合併再試、已於十五日開始舉行、昨日（十六日）爲再試之第二日、共實到五十七人、上午七時至十一時半、考『試擬檢察處分書』、題爲李某等妨害公務等罪嫌疑一案、試擬處分書、并印發卷宗一份、其內容爲（一）某模範林區管理局、致江甯地院公函二件、（二）被告具結一件、（三）林警報告被搶物品損失單一件、（四）江甯地院檢察處偵查筆錄三件、（五）告訴人訴狀三件、（六）江甯地院檢察處、驗傷單一件、十一時三十分休息、仍由典試委員會供給應考人茶點、以代午餐、十二時至三時、考『刑事法規』、題爲（一）甲與乙丙密謀殺丁、並借給乙丙手鎗各一支、由乙丙持槍前往實施、迨乙丙行抵丁家、乙先入室開鎗、向丁射擊、誤中丁旁之戊、倒地斃命、丙在室外突聞鎗聲、踰牆逃走、問甲乙丙各犯何罪、試詳述理由以對、（二）教唆犯之意義、及處罰新舊刑法規定不同、其所取之主義如何、試詳論之、至試場秩序、一如前日、典試委員長王用賓、監試委員王廣慶、典委會秘書長龍濬、監場主任盧毓駿、均到場監視云、

浙省醫專擴充校址
添建病院消毒室
內部核准征收土地添建

浙江省立醫藥專科學校、因原有校基太窄、應需建築物、均爲基地所限、不能逐漸興建、且校基界線屈曲、與毗連民地、犬牙相錯、致附屬病院診所與病房、須過道通行、不能連絡呼應、茲爲擴充校址、適應建築上需要起見、業經咨請內政部核准，徵收該校西北兩邊民地約十二畝餘、該項徵地、卽爲添建病院消毒室、洗滌室、太平間、病人特別食品調飪室、及臨牀教室之用云、

金星牌鮮橘水

特點說明
本廠出品 純係國貨 橘汁濃厚 養料充分 三惟他命 豐富固定 淸血敗毒 消暑解悶 價値克己 利期普及 國貨土產 諸仗扶持

製造廠 南京中山東路一二四號 電話二二七六六號
總批發處 南京中山東路一一八號 電話二三三七八號

江甯實驗縣 學齡兒童
共分爲七個區域 計五三二七五人

江甯縣學齡兒童、計第一學區八五三八人、第二學區一〇四二一人、第三學區二八九〇八人、第四學區七八〇九人、第五學區七九七八人、第六學區五七七三人、第七學區五八五〇人、共計五三二七五人云云、

冀法商學院 准予招生
惟僅限於法商兩系

河北省立法商學院、自去年奉教育部令停止招生、積極整頓、本年暑假前、河北省教育廳對該院擬定計劃、決留存法律、商學兩系、擬自本年繼續招生、停辦經濟、政治兩系、以所節經費力謀建設、當時教育部督學赴津視察、對該院一年來整飭情形、亦頗嘉許、該院將整頓及招生計劃、呈請教育部核示、教部因等候視查員返京報告、視查結果、昨教部覆令、謂該院呈請法律、商學兩系、自本年度招生照准、並仰努力整頓院務云、

京市招考小學教師
應攷者過度踴躍
昨日前往報名者陸十餘人
廿六日在夫子廟小學考試

京市社會局、以京市於本學期內、須增設小學甚多、市區小學級任教員、及專科教員、市區簡易小學、及鄉區小學校長、市區簡易小學正教員、鄉區簡易小學校長、鄉區小學簡易教師、及市簡易小學助教員、民衆學校校長、及教師等、均須大批增加、爲聘用此項人選而愼重師資計、特登報公告招考、昨日第一日、前往報名參加者、已有六十餘人、故人數極爲踴躍、是項報名定本月二十日截止、卽於二十六日在夫子廟小學考試、擇其成績優良者、錄取分發云、

教部無線電指導班
各組主任均聘定
定二十日在京開課
報到者已有念餘人

教育部爲訓練各省市（行政院直轄市）教育廳局無綫電收音機人員、俾使指導各該省市中等學校、及民衆教育館、無線電收音機之裝置修理方法、特由部舉辦無線電收音機指導員訓練班、通令各省市教育廳局派選一人或三人來京受訓、現該班已擇定本京府西街市立第一中學、定本月二十日開始訓練、共訓練之課目爲、（一）電學及無綫電學大意、（二）收音機之構造、裝製及修理、至八月二十日截止、共考試及格之學員、則由教部給予證書、遣回原派廳局服務、日來前往教部報到者、已有二十餘人、至訓練班之主持人選、亦經教部正式發表、計訓練班主任爲專員孫國封、教訓組主任爲社教司科長徐逸樵、總務組主任爲蒙藏教育司科長郭蓮峯、共他訓練班各種負責訓練人選、亦經委定、

中國佛教會
代表大會
本月十八在滬舉行

內政部近據中國佛教會呈、以定於本年七月十八日在上海赫德路四百八十號該會辦事處召開第七次代表大會、改選職員、討論會務進行事項、依法呈報備案、井請派員蒞會監督、聞該部業已准予備案、井已函請上海市政府屆期就近派員代表到場監督云、

暨南大學
新舊校長
昨辦理交接事宜

國立暨南大學代理校長沈鵬飛辭職、由行政院會議通過何炳松繼任該校校長後、業經教部分別去電兩氏迅卽辦理交移、茲悉沈氏已有報告到部、昨日與何氏辦理移交事宜、

教育部祕書
程振基辭職
遺缺由馬宗榮繼任

教育部簡任祕書程振榮、因病辭職、業經教部照准、共遺缺則由該部派馬宗榮繼任、該部幷於昨（十六）日呈請行政院轉呈國府分別任免云、

工人福利委員會
將普及工人教育
社會局對工業界之建議

南京市工人福利委員會、鑒於全市工人之有組織者、在四萬人以上、若再加以普及統計、爲數可達十餘萬人、而其中受有普通教育者、僅佔有組織工人中百分之一、此外多係目不識丁的亮眼瞎子、窮年累月、被生活所征、因之連其子弟、亦絕無受教育之机會、若此匪特勞工知識日趨泯滅、且於民族前途、値得感危殆、爰於月初擬具改進工人教育意見、建議市社會局、要求與各種教育同時並進、頃據社會局息、該局對是項建議、正在縝密研究中、惟本年度內、對於普及義教、已增加經費、且此案與義教無分畛域、似亦無須另籌、故擬併入普及義教案內辦理、以節經費云、

市黨部積極籌備
首都民俗展覽會
舉行物品展覽並化裝表演
二十日二次會議討論經費

市黨部於昨日上午九時舉行首都民俗展覽會籌備會第一次會議、出席者市立圖書館岑鑒、程德謨、社會局楊瑞虹、市黨部王佐卿、俞谷聲、衛生事務所熊忠煮、首都新運會黃世傑、主席王佐卿、報告開會宗旨、議決各案如次、

徵集物品

（一）請首都民教館、江蘇省立民教館、首都警察廳、參加籌備、（二）呈請中央民運會派員參加籌備、（三）本會定名爲首都民俗展覽會籌備會、（四）展覽方式應如何決定案、決議、舉行物品展覽、同時化裝表演、（五）展覽物品應如何徵集案、決議、（一）函社會局轉令各學校及社教機關、徵集圖畫物品、（二）函請警察廳及衛生事務所新生活促進會徵集圖表及模型、（三）呈請中央借給、有關黨史及儀敎公項圖表、

分配職務

（六）本會組織分以下各部（一）總務股、由中央民運會市黨部社會局擔任、（二）宣傳股、由新生活促進會及市立圖書館擔任、（三）遊藝股、由首都及江蘇二民敎館擔任、（四）佈置組、由江蘇民敎館、及衛生事務所擔任、（五）糾察組、警察廳、（七）本會地址、暫設市黨部、（八）經費俟下次會議討論、（九）第二次會議定本月二十日上午九時、

國立中央大學
暑期講習班
保送者五百餘名
定二十截止註冊

國立中央大學、本年舉辦之暑期講習班、其學員由各省市保送者、共五百餘名、現在報到註冊者、計有二百餘名、該校已定於本月二十日截止註冊、過此期限、非有特殊情形、幷經證明確實者、概不收錄、

華僑哲學家何降生由歐西回國

啓者敝人此番由美回籍得利德博士指示發明科學方法所寄者來人不用開口只須靜默數分鐘能知己往過去未來吉凶家庭變化子女有無妻妾賢愚戀愛美患偏才得失與業成敗以及等等疑難不决請來一試

立破疑團照例談相兩元憑此南京日報暫取三角

時間每日上午十時至下午十時

南京 建康路慧園街新亞飯店四號

中央研究院
評議會
俟暑期過後成立

中央研究院評議會、自經該院召集之選舉會、選出李書華等三十人爲該會首屆聘任評議員、並呈經國府發表後、關于該會成立日期、茲據該院息、現已在考慮中、因時値暑期、天氣炎熱、該會會員又散處各地、恐不易集中、故對此項日期、目前尚未決定、大約須俟暑期過後、該會始能成立、

全市塾師暑期訓練
昨日開始授課
參加訓練者五百餘人
課目三項一月後畢業

京市社會局、爲改善私塾、推進義務教育起見、特遵照敎育部之訓令、舉辦全市暑期塾師訓練班、規定凡經社局許可、領有設塾許可證之塾師、均應參加訓練、故此次參加訓練者、共有五百人、已于昨日上午十時起、開始分在夫子廟小學、昇平橋小學、蓮花橋小學、船板巷小學、登隆巷小學、漢口路小學、與中門小學、下關小學、浦口小學、米行街小學、上新河鄉區小學等十一校授課、聽講人最多者、在夫子廟登隆巷兩校、每校各有六十人、最小者浦口小學、每校約有册人、其餘均在四五十人之間、卽由各小學校教師担任教授、各該校校長担任主任、其課程則爲國語、算術、常識等三類、定八月十五日終止云

小學升學獎金 名額取定

京市小學升學獎學金選拔考試、已於十日舉行、試券已經評定、正額四名、亦經取定、現正由社會局第三科調查錄取各生家境、確爲淸貧者、方可獲得此項獎金、否則由備取各生依次遞補云、

蝦兵蟹將更形活躍
九龍池游泳免費
二區黨部呈請社局取消
以謀全市民衆得期游泳

本京第二區黨部、頃呈市黨部轉咨社會局、取消九龍橋游泳池收費辦法、茲探錄原呈如下、查游泳一項、爲民衆夏季最合衛生適宜之運動、政府之設立游泳池、應視與體育場公園等同樣切要、本年市社會局對於九龍橋游泳池、加以修繕、派員管理、幷實行游泳者審查許可辦法、可謂法良意美、且市政應有之建設也、惟每次每人收費銅元廿枚一節未免近於苛征、且流弊所及、不堪設想、如發給許可證、是所防止疾病傳染、而便於管理者也、今有未領許可證、而繳納入池費者、卽隨便准予入池游泳、其情形似屬牟利、游泳池如此收費、則體育場公園亦可以收費矣、若謂經費所需、市府應列入預算作正式開支、市民享此權利、亦屬當然之事、取消收費辦法、以利民衆游泳、紀錄在案、理合備文、呈請鈞會鑒核辦理云云、

影片出口護照
展期兩月

明星影片公司、前將自製出品運往蘇俄展覽、並已呈請財政部發給出口護照、現該公司以往返需時、爰具呈中宣會轉函財政部、請准轉飭關務署、將該公司運品護照、照原發日期延長有効期間兩個月、聞財部據情卽將照准云、

衛生事務所
預防霍亂
近日求醫者遞增

本京近日來天氣異常炎熱、至患病者亦較增加、昨據衛生事務所某要員語記者稱、近日來本所及各診療所每日前來求醫者、達千餘名、較前數巳增加約十分之三、惟天時不正、最易發生時症、本所已極注意、刻正施行注射防疫針、俾免發生霍亂等時症、經注射以來、現約達八萬餘名云、

戲劇院圖案
日內審核
褚民誼返京後舉行

國立戲劇音樂院美術館籌備委員會、已籌定國府路碑亭巷轉角爲建築地址、於上月公開徵求建築圖案、幷延期至十五日爲徵求截止期限、茲悉該會已收到圖案多件、俟當委褚民誼日內赴京後、卽召開審核會議、決定去取、如有合同者、不久當可定期招標開始建築、

教育部編訂
簡師公民標準
養成踐履篤實之青年
愛國愛羣之善良品性

教育部爲統一全國簡易師範學校各項課程標準起見、曾由該部普通司編擬各科標準、業經該司編訂竣畢、於昨日分令各省市教育廳局轉飭遵行、茲將簡易師範學校公民課程標準錄後、

第一 目標

（一）使學生由實際生活、嚴格訓練、養成踐履篤實、愛國愛羣之善良品性、（二）使學生深切了解中國國民黨主義、政策之要旨、及政治、經濟、法律與地方自治之基本知識、培養共健全之公民資格、（三）使學生體認我國固有道德之意義、及人生之眞諦、培育其終身服務教育之精神、

第二 時間支配

每學期每週二小時、

第三 教材大綱

（一）第一學年第一學期公民道德生活（一）學校生活、㊀課業活動與善良品性之培養、㊁體育活動與善良品性之培養、㊂勞作活動與善良品性之培養、㊃童子軍訓練之道德、㊄課外活動與善良品性之培養、㊅學生自治團體之組織、㊆民權初步與集會之演習、㊇新生活運動與善良習慣之養成、㊈休閑時間之運用、㊉中山先生之心理建設學說、（二）家庭生活、㊀親子及兄弟、姊妹、夫妻之關係、㊁孝與友愛之意義、㊂倚賴家庭之弊與個人自立、㊃家族與國族、（三）團體生活、㊀羣己之關係、㊁共同生活與道德、㊂中國民族固有之優點與研究、㊃發揚民族精神、公民政治生活（一）國家、㊀民族與國家、㊁國家之獨立與自由、㊂侵害我國獨立自由之不平等條約、㊃國家組織與國際組織、（二）公民與政府——中山先生之民權主義、㊀公民之政權、（甲）選舉、（乙）罷免、（丙）創制、（丁）複決、㊁政府之治權、（甲）行政、（乙）立法、（丙）司法、（丁）監察、（戊）考試、（三）革命建設之程序、㊀軍政時期、㊁訓政時期㊂憲政時期（二）第一二學期地方自治、（一）地方自治與訓政及憲政關係、（二）地方自治之組織、㊀、縣自治組織、㊁、市自治組織、（三）地方自治之實施、㊀、淸査戶口、㊁、設立機關、㊂、規定地價、㊃修築道路、㊄、墾殖荒地、㊅、普及教育、㊆、公共衛生、㊇、保甲與警衛、㊈、與辦各種合作事業、㊉、舉辦各種救濟事業、法律大意（一）法律與公共生活、（二）權利主體與客體、㊀權利之意義、㊁權利之種類（三）自然人與法人、（三）財產與財產繼承、㊀財産之意義、㊁中國民法上之財產繼承制、（四）契約與損害賠償、㊀法律行爲與侵權行爲、（合法行爲與不法行爲）、㊁法律行爲與契約、㊂侵權行爲與損害賠償、（五）犯罪與刑事制裁、㊀犯罪之意義、㊁刑事制裁之類別、（六）法院、㊀司法權及其獨立、㊁法院組織之大要㊂第三學年第一二學期公民經濟生活（一）經濟生活之意義、（二）消費、㊀慾望之發生、㊁財貨之效用、㊂衣食住行之需要、㊃使用與儲蓄、（三）生產、㊀生産之意義、㊁生產要素與組織、㊂機器與分工、㊃生產合作、㊄民權主義與生產、（四）交換、㊀交換之意義、㊁價値與價格、㊂錢幣與信用制度、㊃交通機關、㊄商業與消費合作、㊅國際貿易、（五）分配、㊀分配之意義、㊁工資、㊂利息與利潤、㊃節制資本與平均地權、（六）財政、㊀歲入、㊁歲出、（七）中國經濟之現狀與將來、㊀列强經濟侵略與中國經濟現況、㊁中山先生實業計劃大意、（四）第四學年第一二學期社會問題（一）社會問題之意義與範圍、（二）家庭問題：㊀起源、㊁婚姻與貞操問題、（三）人口問題、㊀人口增減之原因與結果、㊁鄉村人口與都市人口、㊂移民、㊃生育限制與優生學、（四）勞動問題、㊀童工與女工、㊁工資與工時、㊂失業、㊃勞工法規、（五）農村問題㊀農村衰落之原因與結果、㊁農民生活之狀況、㊂農村之救濟方法（土地合作、農業改良、農村教育等）、（六）婦女問題、㊀婦女在社會上應有之地位、㊁婦女之職業能力與經濟獨立之必要、（七）貧窮與生計問題、㊀貧窮之原因與結果、㊁職業指導與職業選擇、㊂職業訓練與職業道德、㊃貧窮之救濟方法、（八）犯罪問題、㊀犯罪之原因與結果、㊁犯罪之救濟方法、倫理大意（一）倫理之意義、（二）倫理學說、㊀中國之倫理思想、㊁西洋之倫理思想、㊂中山先生之倫理思想、（三）中國青年之責任與義務、㊀對於家庭之責任與義務、㊁對於社會之責任與義務、㊂對於國家民族之責任與義務、㊃對於人類之責任與義務、附註、編輯教科書時、應多採用具體而與實際問題有關之教材、力避空泛之議論、

第四 實施方法概要

（一）作業要項㊀學生自治團體及學校商店或合作社等組織、應由學校指導其進行、以實踐公民訓練、㊁社會各種組織（包括政治、法律、經濟及農、工、商等業）之認識、應令學生於可能範圍內前往參觀、俾從敎室內之公民敎學而獲得實際社會生活之印證、以養成其視察及評判之能力、㊂學校應設備適於師範生閱讀有關公民敎學之良好社會科學、名人傳記、及青年修養等書籍、遇有關公民敎學之題材、並應舉行講演研究等集會、㊃學校應設法使學生參加小學公民訓練委員會等組織、以實習訓練兒童事項（二）敎法要點㊀爲求青年思想正確起見、敎材內容應取公認之理論爲敍述式及說明式之編訂、其持論紛爭之問題與政策之實施詳情應從略、㊁學校環境應有適當之布置及設備、使本科敎學獲得充分效率、㊂教員應考察學生個性、指導其所喜閱讀之良好社會科學及青年修養書籍、以滿足其興趣而善導其思想、㊃解釋敎材時、應注重實際社會調査材料、及最近發現之事實、㊄敎員應隨時參授關於小學公民訓練之敎材、使學生具有充分之認識、

軍人更畏日乎

其英

最近因暴日肆虐，熱度升漲不已，炎威愈迫愈兇，人們莫不叫苦連天；希望雷雨大作，以解除暴日酷烈。然雷雨終未肯大破情面出來硬幹一下，希望恐不免變爲失望？

軍人是受過嚴格訓練，身體當較强健，照理應較有抵抗暴日的能力。然據昨日各報所載，本京十四日有某師上等兵彭某竟因暴日酷烈，而至曝斃，中國軍人之畏日如虎，不能抵抗至這般田地，誠屬怪事！

后羿不再生，其如暴日何？

清涼山的黃昏

曙曙

我最喜在黃昏初臨的時候，獨自或與友人，從風塵煩亂的街市；負着一顆沉重的心，踏上石子小道，迎面吹來些微風；把心情上一些煩悶紊亂的愁絲，都吹跑了，在這當兒，心胸中會變化起許多不同的快意。

穿出一排林道，在你眼前便有幾座高聳在山頭被陽光照躍得金黃的廟牆，這實在是太雄壯瑰麗呵！我們見了這些；便會憶想到文字中，描寫埃及金字塔，羅馬獅身人面像，眞威嚴壯麗之一般。

涼風吹着樹林籟籟的響，配合着廟裏幽哀的鐘聲：在空間裏慢慢的震開，由微而淺，於是又接着第六聲的響出，我們坐在刻了許多詩句與遊人紀念字樣蹟青苔長大的梧桐樹下石級上，一顆幼稚的心兒，被這含有教堂祈禱的鐘聲；一次次的打擊着。默默的會使你似重溫六七年來往事的舊夢；都一一若顯若隱的，浮幻在腦海裏。

這樣清幽而使人留戀的境地，確是一個繁囂都市中很稀罕而難以享受的的地方；這不是青年歡喜所安居的地方；而含有使青年遊覽之一種誘引力，他們愛喝掃葉樓上的清茶，愛在清涼山峯觀日落的景色，愛在林中聽鳥兒的和唱，所以我們來到這裏，並非看了幾個菩薩；便爲的滿足吧？

太陽向西斜度距地平線漸漸的較近了，但金黃色的陽光，還是一樣的引起遊人欣賞與痛愛。立在高峯上，除去眼前鐘山，其餘的一切，便像臥伏在你的足下，這時感覺洽與心境是偉大，高超，……：一切。大有上古騎士莊嚴豐彩呵！大凡登高時，總有這種心理與感覺；給我們自驕的一種思想吧？

一輪鮮豔的赤陽，在長江對岸 青山的頂尖 接近了，它附近雲兒的變幻；由珠紅，——粉紅，——紫，——金黃，以致再遠點兒便成了它的餘輝。反映在白色的江面上，我們好拿它來比如一個鏡中的美女。有着的是；柳眉，秋波，美唇，豔頰，這些，或許是極對的象徵吧！如若是除去這樣的描寫，那麼我們只要重讀『江天一色』的詩句；便可領略此時此景，更增我們遊人欣賞方面興趣的濃厚。

我們在一天中，決不會想像到太陽是這樣懸轉得快，只知道日出而醒，日沒而眠，在匆匆的日子裏隨波逐流罷了。

呵！惡魔似的青山，已把日兒吞去了一半，自已腦海也隨着日降；一分分沉重。是憐恤嗎？懼怕嗎？別去的不捨嗎？……這些我都說不出，祇有思想在感情與智理衝動中徬徨着，一顆心兒，是與讀泰上觀日出之詩句，是完全相反的，此時我眞像月蝕時小孩打鑼嚇天狗一樣的心，境似熱鍋上的螞蟻；不知所措。這一刹那，日兒去後似乎明天再不來了！這地方將成個黑暗的世界。

轉通身來，那些黑鴉盤旋的林梢，還有一點淺淡的餘輝。山下以及遠遠偉大的建築，都已深藏在暮色與炊煙裏，但總要等那殘陽的眉梢，一分分完全理葬在青山下；暮雲由深紫，——淺灰——淡黃，——以致深灰的時候。這才一顆心，似含失望而非失望底，祇覺說不出的惆悵。一步步踏着灰黑的歸道，應和着一陣陣的晚鐘，在空間裏，似乎有唱葬日的哀歌，微微的餘韻；在我一顆歸途失望的心情中顫動。

近代逸話（一）

陸建章

（天寄）

陸建章直隸人，家貧，居草屋，草屋之制，秫楷（甘蔗稈）爲壁，麥桿爲瓦，陸作小經紀，製一「千」字形木架，中掛手巾織帶，鞋刷蠅拂之類，至少十餘種，時常肩往鄉村叫賣，一去輒五六日，或八九日，纔回家一次。家中只有一妻，年可十八九，貌雖可人，而風騷殊甚，與鄉人通，每伺陸往鄉村，必來作伴，以故對陸之感情，日淡一日，陸疑之，多方偵察，始知妻有外遇。

一日肩木架，聲言赴鄉作生意，潛伏村外二更後回家，躡足至壁外竊聽，只聞其妻嘻笑聲，一男子調情聲，俄而雲雨大作，其妻達達聲，男子乖乖聲，陸聞之無名熱火，起三千丈，强遏下去；跑往油鋪，購油五六斤，環秫楷而灑之，火柴一劃，四面點之，火乘風勢，風助火威，鄉人咸集，以水潑之，迨火熄而姦夫淫婦，皆成焦土。

陸自放火後，復往村外，翌晨回家，故作悲傷之態，掩埋既畢，卽往小站，投入軍隊，因陸能算知書，不久拔爲司書生，隨營講武堂成立之後，陸復投考，錄取爲學生，六個月甄別考試，列爲第一，居然取得排長之職，分漸升轉，至民國元年，袁委爲軍法處長，惡探四佈，專搜捕與民黨有關係者，處以死刑，中有公報私仇或勒索不遂，或單身作客住旅舍者，惡探無不僞造證據，擒而斃之。余友邱君，住紅廟斜街，其屋離刑場不遠，每晨槍聲必有十餘響，或七八響，所以生客進京謀館者，往往告失蹤。

今詩選

清風嶺下

白華劍吾

危崖紅樹繫舟時，重過低徊烈婦祠！風雨驚濤餘古恐，乾坤正氣不磷淄。題詩碧共蒼苔淚，入史青揚船曾儀。胡馬秋原方挽箭，幾人到此撫殘碑？

一夕泛舟記

——代冰集之一——

寰英

薄暮。日落崦嵫，大地灰黑，蟬聲消寂，蛙鳴擾人。

西南方有烏雲一朵，正施其連絡手腕，渲躍奔騰，倏焉聚集成片，氣壓低墜，扼人欲死，蕉扇甫停，汗隨之下。少焉，奔雲暫停，喘息，似是休息，時一展其舒美肩，款攏柳腰，輕搖曳生姿、婀娜嬌柔，於是雲霓失望，燥熱隨夜幕交張。友人着汗衫，吁吁來，立促予作湖上游，予以「天將雨」對，友則以爲甯死湖上，不顧作孽罵奴隸出口惡毒，怨尤之意躍然，予則迷信于所謂「語讖」者，意更凜凜，不欲作水鬼，以爲作旱魃，尤勝餉魚介也。友不更發言，出其尊腕，挽予狂奔，予足不點地，狂呼「尙未着衣」友耳若聾，曳予飛馳，踏土如雲，至湖濱僅費時十分鐘耳。相與停息，汗出如瀋，荷風甫襲上衣，而船孃包圍來，肉屛張幟，汗香觸鼻欲嘔，以半元賃得一艇，放于中流。兩月未來，荷花開矣。輕點蘭槳，划入萬荷叢中，清風徐來，蓮槳微搖，魚喋水作呷呷聲，予卽於此一刹那間，暝目沈思，使意識投入水底；彷徜此身已魚，優游於荷梗行列中，水從口入，由腮吐出，河水立爲彙漩一片，既而更微昂其頭尾下垂，任與搖擺，或速或慢，一任已意，呷水半口，輕輕吐出，水面立現一小圈，瑩亮如晶珠，或滿吸一口，相繼唾出，則連貫如珠串，從水底至水面，通明羅列如線穿：予乃大樂，而風飄予衣，由漸而巨，至於促斷予之幻境，目微張，則塊然一人也。遠瞻羣舟，燈火如列星「特別快」連之歌，隨水波傳來，隱約可辨其聲之雌雄。翹首天際，雲又狂奔，時而閃電一瞥，雞鳴寺全景在望，微聞「律令」有薄怒之意，而河香小女子瑩瑩欲泣矣。俄頃，有巨風自西南而來，岸柳狂撼，壓沙飛揚，水被迫成波，時一惠顧舟腹，天黑暗如欲墜。空氣濁燥，觸鼻腥熱。船人狂呼：「雨來了」爭向岸際馳去，而自駕者慌矣。時，遙見一小尖頭艇，上坐女子數人，幼童一，僅一男子操柁，男子又不甚習駕駛術，似偶一來游者，數女子狂搖蘭槳，意似欲就岸，而艇反向中流馳去，狂風挾水而來，波浪大作，艇遂如斷索之舟，任水飄去，女子狂叫、聲如就屠之豚。一船破浪來，過小艇側，男子以手攀船尾，欲附行者，而船人則似謂際茲緊急關頭，船自顧尙不暇，實無力操兩舟，男子苦求，船子聲漸洶洶，推小艇。輕點一篙掉首不顧去，男子呆若木鷄，而女子則驚慌欲泣。

時，予船適至。予等因不善弄潮，第以常來，且態度較鎭靜，一心一德，同舟共濟，然至此已汗淋滴矣。彼艇男子，遂又救於予。數女子以企望眼光，以待答覆，表情絕慘，似以予等一言，以決其生命者，又一閃電來，繼之以狂風，繼之以大雨點，遠處電線被風吹如鬼鳴。湖心無他船，僅予艇及彼艇而已。友激於義憤，毅然允共行，於是以繩貫二艇，彼等鼓槳由予操舵；操舵最難，如討軍命，左之右之，爲聽舵工。予勉爲之，以生命貫注於槳端。浪擊艇拍拍作響，槳擊水款乃有聲，二艇並行，艇身較重，故能禦風前進，至亞洲，傍岸相將上，女子狂笑，歎狀一如得航空頭獎，男子亦不置詞，只能於攜手而去，瞬息路燈光中，隱約見其背影，友頗憤憤，似怪其不謝，語侵凌之，予但微笑，頗覺毫無動於中，予昨曾於路上，被一婦人將半盆浴水傾於全身，婦人亦未置歉意，予惟望然去之、設第念：「余此婦固大幸，在二年以前，以此較彼，彼必不免！此尤「差强人意」也。」而已。似歸途中，予但回憶彼男子求救狀，數女子狂呼狀，電雷交施，幕幕映來，洽似喜劇，惟此項喜劇，則無需一元六角之代價，吾儕所獲之精神慰安，殊不鮮，何有於一聲「謝謝」哉？所不能安於懷者，但覺彼等或以我等因彼而得救，彼等尙恨恨於我等未向彼等道謝耳。予頗覺歉仄，恨未能盡『人情』也。

至玄武門買車，車夫狂奔，車燈明滅，耳畔但聞風響，予再閉目遐想，第覺悠揚頓挫，此身似又在雲端矣。

有島武郎與蒂爾黛的情書（十三）

曙山譯

至於這裏的事情有什麼是値得告訴你的呢？但你既要我把我的可喜可悲的事都懇切的告訴你，這的確是我當十分感謝的。現在日本的國民，正在和美國及朝鮮的人們在醞釀着騷擾。有些人很懷疑着美國人的卑劣的野心，竟謂縱然馬上就兵戈相見，也在所不辭。而在亞美利加人之中，卻也有些人是持着與此同樣的見解的。蒂爾黛小姐喲，似此國民互相敵視的情形，將於何時才可以變爲親善的呢？其實在兩國的國民間，只不過因種種謠言而發生誤會，原來也並沒有何重大的隔閡啊。但是在那些好捏造謠言。壞蛋，動輒無中生有的說：「現在你看吧」，於是就要釀成衝突流血，死亡，孤寡等等的慘劇，這已經使我們早覺得厭煩了。我敢說從我的心底裏，對於那麼樣的政治家或愛國者，都是在憎惡着的。只因貴國是永久和平的國家，……（註一）的刑罰，難道你不知道那是怎樣的可怕嗎？我們若不能到打破那種狹隘的愛國主義——實則還不過是國民的偏見——時，所謂世界大同這句話，必是毫無希望的，關於我國對於朝鮮的關係，我以爲詳細的對你講，實在覺得是可恥的事。日本在所謂……的名義之下，終於已掌握着穩固的權力，而其本國的內閣人物，途同傀儡一樣了。不待言，在朝鮮內也有非常之多的奸賊，卽早已就忘其國民的統一，失掉國民的品質，卒致其現狀，已成了荒廢的模樣，至於今日更不可救藥。如此在必須得外力的幫助中，要也無法能加以非議。惟此成爲問題的，便是應該怎麼樣的救濟呢？那末像日本之援助朝鮮，說起來固然是很好的事情，但因日本實爲藉此以……，于是已使其到危急存亡之秋了。這種事實，我們要普遍的去觀察一下，可知在歐洲各國，大都是睜大疑惑的眼睛在監視着日本的舉動的。

不過在那些國家，到底有什麼監督日本的權利呢？請看西班牙是怎樣的對付太洋洲，英國是怎樣的對付印度，又俄國對波蘭，法國對馬達加斯卡，德國對蘇丹，還有歐洲各國若除去貴國的——關於這一點，我是特別的愛好貴國的——差不多無一不是好欺侮其眼皮下的弱者吧。他們之中，可有敢對日本投以一石子的國家麼？我以爲決沒有的。只有在教導着怎樣去對付弱者，這卻乎是他們的功勞。假定我對這些侵略的人們，訓以侵犯他國的罪惡一等可以的話，則得其回答乃謂現代的獨立是不國民是莫不如此，於是我也就只好歸於沉默了。我以爲只有那裏才有正義，寬大，同情和同民，則於那裏是遵奉基督教的國胞的感情吧。（註二）

弱者，這要切實一點說，正是野蠻的東西，他們以爲力就是正義，這也就是其結論我覺得在我們的眼前，人性實爲最可怕的悲劇的樣子。人生是可悲的諷刺！你看！在我們的內部雖都自以爲是像個人，但獸性卻常會從中爬出呢。

我是叫你在聽着夢中的囈語吧。但我總覺得對人間的這一種弱點，實在沒法能抑住憎惡之情。他們都戴上一副假面具，而自以爲是天使，因而一開口就不得不談極其優美的戀人，而把那些神聖的名詞信口的說出。蒂爾黛小姐，我想至少在我們也不當再走那條可鄙的途徑，而應當以信實的愛互相結合吧。我對此世界的虛僞常感覺得戰慄中，卻使我還充滿了信實的胸中愈須要愛着。老實說，我的全生命，僅可說是共隱所。現在還請你牢牢的把我抓緊吧。

欺我鄉裏人

沙帽河

憶兒時讀書南京牽牛巷，値新任縣令，以下車伊始，觀風試士，隨師往縣接卷。至縣前，共頭門上直立一牌，上書江甯縣三字，次進二門，有儀門二字，又進，則有一木質牌樓，上書公生明三字，其背面則書有十六字曰：爾俸爾祿，民膏民脂。下民易虐，上天難欺。蓋立法伊始，垂誡之意頗深。余牽師衣，諄諄問何解，師反復譬喻，始恍然大悟，師繼言曰：昔有人加四字於下，卽爲一絕妙好詩料也。問何四字，師曰：我鄉裏人，益惑不解，師曰：如按五言詩讀之，卽得矣。爾俸爾祿，民膏民脂，下民易虐，上天難欺，欺我鄉裏人。凡遇鄉人遭縣令之虐者；及茶餘酒後，輒資爲談助，聞者莫不噴飯。民元以還，此木質牌樓，久已不知去向，月前道經該署，則大興土木，改爲電話局，詢之途人，則省市劃界已久，該縣早於五月間，奉令遷治於東山鎮，實行其自治實驗矣。令威重來，不禁有滄桑之感。

故鄉之行（廿五）

林旭丹

曠野

大野是這樣地無着邊際，四團聯翠的山巒緊緊懷抱着。牠這般地給流水貫穿，樹林密鋪，田園高臥，鳥獸悠遊，烟霧朦朧，廬舍縱橫。任人類的屈伸，朝日的沐浴，落霞的掩映，雨露的浸潤。草木的青綠，該是牠的頭髮，道路的修整，該是牠的骨骼，池塘澗壑，也該是牠的點點血淚。風雲變測，也該是牠的喜怒哀樂之表於情，形於色，及於一切；牠沒有不是偉大。

烟銷日出，可以看着遠近村落的農勤，最是勾人興味的，是一刻的炊火還縷縷綿綿上了雲霄。看！橋邊有漂衣的女人，消逝的黃昏，帶着她們作歸睞呢！

家書

一封書，草草的，寥寥的僅數語，但是，這是從家裏的來人遞傳到這兒給我的。因爲看了這熟習的字跡，慣例的詞句，我應知道雙親的話都包含在其中了。我珍貴似的保存着這封簡索的來書，一時看了又看，不只一回，不只一次；是這般的認眞，這般的有餘味可耐。然而，究竟我是喜歡的，愉快的，絲毫沒有勾起我的對家的觀念，發生了意外，發生了唐突。家裏，玉島的家裏，應是依舊無恙，別來都是非常的健康，這也像在家鄉的我一樣底健康。因爲這已在一封書裏說得詳詳細細，游子的人够也安慰。

書畫裏面的人生觀

瑟秋

在破書攤上徘徊翻閱，是我無聊時唯一的消遣方法。

有一天在夫子廟的舊書攤上，我本想找一本小說，但終於被我翻着一冊初等英文課本，我翻開內容來看，在那些英文字白地方書滿了歪斜的中國字。我想我弟弟是初學英文的小孩子，用註釋多的本子給他念，到也省些氣力，于是出了五分大洋將它買回家來。

回家以後，便躺在床上細細翻閱這冊英文的內容。我本以爲那些中國字是本文的註釋呢，然而我大錯了！看見這個東西，于我眞算一個奇蹟了，敢將原文照錄于下，以供同好諸君：

「今天生意不錯，除去吃燒餅的用費之外，還剩二角三分。長此以往，我將不復憧憬着過去的那小康教員的生活了。但須努力，無論幹甚麼公事，不努力是不能成功的「有志者事竟成，」——這佔去了一篇半。

「爲甚麼走到馬路，那巡士踢我一腳，馬路不許乞丐走麼？我是乞丐，不錯。但乞丐不是人麼？乞丐就不許自由走路？那麼請告訴我那裏是乞丐的地方？乞丐的地方能不能也禁止他人行走？……這都是豈有此理！眞令我莫明其妙！可慨也夫！世道澆漓，人心不古！」——這占兩篇。

「叫老爺的時候積成習慣了，到也十分順口，只是一想叫太太小姐，我便頭暈，心疼！不知爲甚麼芳的印象永遠泯滅不了！…………」底下的字已竟塗去看不清楚。

「一個氣勢很盛的紳士，被我追迫不過了，惡恨恨地擲給我一個銅子在那烏黑髭下的口中拼出來一串聲音：『又去吸雅片了！社會之蟊賊！』」（未完）

讀者呼聲

失業的人聯合起來共謀出路

失業的朋友們！

開先我就用事實來告訴你們一句話，就是失業人除掉同病能相憐外，你要是想再求其他人來幫助，那你是比夢想還要空。

閒話不述，商量方法要緊，我自己先來介紹一下：

我已處失業四年的人了，有時候，在不得已的時候，也數度寫信去詢問各種報紙，要他們告訴我謀生活的方法，無奈答覆我的，都是些「耐痛，努力向前幹」等等，唉！我已努力四年了；已耐痛四年了；可是四年努力的結果，連我自己也莫明其明。

可見得努力奮鬥就有飯吃，談何容易的一件事呢？

國家是人民組織的，人民有一分力量應盡一分去幹，那末我們失業人呢？把力量收藏起來，非但是自己個人損失，卽國家何嘗不是一大損失，所以鄙人要發起一個「失業人討論會」來商量我們努力的方法，及其他種種的事。

或在我們就此團住於一處，也未嘗不可，既有開消，覆可藉人多的力量來代替社會做事，或什麼商家須要推銷貨物等：都可代幹，甚一切至於瑣繁的事，我們也愿來幹，以維持暫時的吃飯問題。

總之：我們只要能團住於一處，則所得好處，決不至於比分散來得壞，而且大家在一處亦好比見到了自己兄弟一般，而來解除種種的煩悶。好了，因爲是大家的篇幅不多講了，如各位贊成的話，則可通訊紅花地八十三號或由本報轉可也。

職業介紹

經全國學術工作諮詢處登記

地址：南京市北平路五十號

理科王君 年二十四歲，河北灤縣人，民國二十四年夏，畢業於國立山東大學，專攻生物學，論文——青島淡水藻之研究，該君成績優良，願任職務性質（一）植物學學術機關研究工作（二）農村學校教書，待遇不拘多寡，服務地點鄉村各地。

理科張君 年二十六歲，山東省平原縣人，民國二十四年夏，畢業於國立山東大學，化學科，論文，著述——各種炭之吸著量，願任職務性質（一）工廠技術工作（二）中學教員（三）教育機關職員，希望待遇六十元，服務地點，山東省。

理科謝君 年三十三歲，江蘇省宜興縣人，民國二十四年夏，畢業於國立山東大學，生物學系，論文——土司制度之研究，曾任無錫縣禮社小學校長，青島文德女中教員，願任職務性質（一）教育行政機關公務員（二）科學研究機關工作（三）中學教員，希望待遇，七十元，服務地點不拘省市州縣。

法律顧問

追索無效

編輯先生：

茲因敝友某甲於民七年與乙合資設店，嗣以次年生意失敗停業，因在結束時間，乙尙可收回三百餘元，故當時以該號對外往來未收的款約三百餘元，（爲丙所欠者）歸乙抵消賬目。乙別有經營，故丙之欠款無時往收，專由甲向丙收，而乙則將該款付入甲戶內。但是在還十餘年的期間，甲對丙欠款分文未收，對乙亦未有還。然時間雖這樣的久遠，亦未見三方發生討債等情。不料今春乙忽來向甲催討欠款，甲無力應付，茲有下列數點，乞詳爲解答：

㊀乙方時常派其姪到甲家擾鬧，似此情形可以刑事控訴否？㊁甲丙之款距時間已十多年，各應負還其債否？㊂設無力可還可否仍將丙之款歸乙自收，乙或訴於法院是否有效？㊃假使法院執行，甲得請求延期付款否（石樹芳）

樹芳先生：

本件消滅時效業已完成，各方均不得再行追索。如乙方再令其姪前來噪鬧時，鳴警送究可也。（記者）

來鴻去雁

欲謀副業

編輯先生：

鄙人服務市政機關，因所入不足維持，欲另謀副業，以資補助。今願在工作完畢後，每日下午四時半至八時半，覓一工作，如報館書局或個人前書記或抄寫等事，薪水不計。再鄙人對於賬務及珠算國學等，均有研究，未悉有無相當之處？請煩介紹（卞國鈞）

國鈞先生：

請向本京北平路全國學術工作諮詢處，上海華龍路八十號上海職業指導所，先行登記，否則如登報徵永，或亦有相當效力，一切可斟酌行之。（編者）

醫藥問答

編輯先生：

鄙年十六，於十三歲時，受同學引誘，犯過手淫，至今三年，近已改過自新，但流出精液，已很稀薄，請問應服何藥或注射使精液增加强盛，㊁近面無血色，眼中無光，看力衰減，記憶力薄弱，少思慮，髮萎枯無光澤，應服何藥，恢復原態，㊂於身體各部有礙否，和行房有關否。（李經生）

經生先生：

㊀可注射精腺劑，Bylsochineamp ㊁服皮拉牛血精有效，㊂造成神經衰弱及早洩等症。（著）